SHANGHAI, FRIDAY, AUGUST, 15, 1924. THE SHANGHAI TRIBUNE PUBLISHED EVERY MORNING, INCLUDING SUNDAY

新申報

中華民國十三年八月十五日
夏曆甲子七月十五日星期五
第二千七百五十二號
中華郵政特准掛號立券按照總包特別優益寄送之報紙
本館開設上海望平街一五九號電報掛號一六〇電話總理室及編輯部中五〇營業部中五一號
定報價目（郵費在內）○中國境內 每月大洋一元 三月二元八角 半年五元五角 全年十元 ○日本朝鮮同價 ○歐美南洋加倍（報資先惠郵票九五）（外國定期三個月起訂）
廣告刊例（按日計算）特等五行（每行廿三字）起刊每行四角五分 頭等二行起刊每行一元四角 二等三行起刊每行七角 方格五十字起刊每字一分 英寸二方寸起刊每方寸五角
今日四大張售大洋三分

(丙)(大)(問)(題) 原版西書 教育用品

貴校採辦原版西書教育用品委託敝館辦理可以省時節費

敝館除自營出版事業外、兼售外國書籍、儀器標本、及各專科應用器具等物、并可代客訂購、價廉時速、衆而有之、各省敝分館亦可代辦、內地顧客、尤覺便利、貴校原版西書及教育用品兩大問題、一經敝館効力、即能圓滿解決、

上海商務印書館謹啟

求婚

友人某君現任西報英文書記兼繙譯爲人樸實但小近因家中不幸失偶意欲與海內女士不拘姑孀惟須敬耶穌教徵求婚姻問題如合意者請致函並附照片一仁記路十六號遠東報館魏啟敦轉交如合意者即復當有代表前來接洽不合意者仍將原函照片奉還一切遵守道德依法嚴守秘密可勿慮也

上海 亞細亞防疫臭藥水廠啟事

本廠英文名稱 THE ASIA DISINFECTANT FACTORY 與本埠大英自來火行締結正式合同所有該自來火行之克虜索 CREOSOTE 原料全數概歸本廠獨家製造亞細亞防疫臭藥水品質純良功效偉大誠以原料富足製法精究兼之規模深遠信用卓著種種優點無待自述是以發行以來銷數日增敬告本外埠各大商號人工廠惠賜購訂零躉批發一律歡迎亞細亞防疫臭藥水之種類計分A（愛）B（皮）C（西）三種裝備有四十加倫堅固木桶與鐵桶兩種備有贈送樣瓶及批發特價表如蒙函索即班寄奉

總廠 閘北大統路中興路

總發行所 信源行 上海虹口外虹橋百福里電話北二六五一號 電報掛號 TRUSTER SHANGHAI

乙1296

西湖博覽會籌備處通告

本處於陽歷八月十二日成立地址在杭州三衙前陸軍同袍社此佈

上海 惠靈英文專修學校新舍落成招生廣告

本校新建新校舍刻已竣工地五十餘畝闢爲極大運動場下學期始更名爲惠靈英文專修學校班以便走讀生寄宿生之自願入學者身心兩得其益生八百名走讀各生暨寄宿生之即可遷入該處空氣新鮮交通便利兼除入學考試入正科者二百名陽歷九月五號開學上海校舍除預科外並附設製造局路之預科有餘○免附白○本校辦公室係在按照程度插班考試日期入學手續詳載章程以函索及函索照寄等請逕向該處接洽可也

乙1079

無錫實業學校（東吳第四中學）續招新生

（學額）初中一二年均有餘額初中三年及高中一年七十名（程度）高小畢業（考期）八月二十三日上午八時（手續）隨帶高小畢業文憑及最近四寸小照一張並繳投考費一元無論取錄與否概不給還當日下午由校供給膳宿（校址）無錫惠工橋實業路（報名）即日起章程函索即寄 校長蔣特克啟

招收電報新生

入學試驗科目○國文○英文（譯英○譯漢○會話○文法）以下三項用英文○數學（算學及代數幾何初步）○理化○地理○投考各生於報名時應親自攜帶最近四寸不黏硬紙之脫帽半身相片兩張繳試驗費兩元無論錄取與否概不退還○報名日期○陽曆八月廿五廿六廿七日○地址○上海南市王家馬頭花衣街口電報傳習所○錄取者須繳存保證現金二百元○學膳宿費均免○函索簡章附郵一分 上海電報局謹啟

甲1295

上海南京路浙江路口 新開及時鐘表眼鏡大公司

七月十一日開幕 大減價二十一天

德國鎳殼小檯鐘鈴醒眼鬧鐘每只洋九角
足五寸德國變鈴每只洋一元四角半
六號18K眞金活環15鑽雙騎馬手表每只洋十四元
六號14K眞金活環15鑽雙騎馬手表每只洋十一元
五號十年夾金各式手表每只洋五元
六號十年活環夾金騎馬手表每只洋三元
六號眞金八角形三條綠心手表每只洋二元
眞夾金秀郎架托力克鏡白金鏡框每副洋八角半
以上各貨價目均照血本發賣因購者衆特始招徠
同業各寶號特別原諒是荷 開幕三天奉贈以招摺扇
外埠郵購以發信日爲準寄費每只洋二角

上海國語師範學校

招收男女學員

高等研究科

本校爲造就中等學校國語師資起見特設高等研究科課程除關於國語方面各種科目外又增加師範重要課程數種教師又添聘朱經農王理臣等七八人

【開學】九月十五日
【報名】即日起九月十日止
【章程】函索即寄
【校址】上海閘北天通庵路

校長吳敬恆白

開學用！ 儀器文具 原版西書

時屆開學敝局新到大批文具儀器自來水筆鉛筆墨水以及歐美原版西書種類繁多定價克已如承採購無任歡迎

上海中華書局謹啓

（甲209）

全國中小學校校長教員諸君公鑒

開學了！

秋季開學了，貴校用甚麼書？敝局編有新學制適用的新中小學教科書全套，備貨充足，請向各省中華書局購辦。

教育部審定 新中學教科書（特）（色）
體裁最新 內容最新
版本最大 影圖最多
程度適合 標點最明
分科混合 各得其所

教育部審定 新小學教科書（特）（色）
編制最善 材料最新
程度適合 體例精審
版本大 標點明
都是正確的國語文

中華書局奉贈
▲新中學書樣本
新中學師範教科書總說明
國文史地樣本
數學樣本
理科樣本
初級英文樣本
▲新小學書樣本
新小學教科書總說明
國語讀本樣本
初級各科樣本
高級各科樣本

函索即寄

（甲203）

遠東公共運動場通告一

本會籌備建築遠東公共運動場爲公共運動場之用業經呈准上海縣知事暨上海公共租界工部局及法公董局批准在上海圖字十三圖六十二號本場內道契方單共計購定地畝八百五十六畝一分六厘六毫五絲其中道契方單銀契兩交清楚手續完備者已有八百三十五畝二分三厘〇五絲計尚有已付定銀未領正價之田二十畝〇九分三釐六毫望該業主等務於本月三十日以前檢齊方單迅至法界愛多亞路帶鉤橋西一百八十七號本會籌備處領取正價以便成交倘有過期仍不領價者本會備處惟有將此項地價備齊呈送地方官廳收儲以待如在本月三十日以後逕至官廳請領正價可也特此通告

電話中央二千七百另二號

乙1267

遠東公共運動場通告二

本運動場經費預定總額爲國幣一百萬元分爲十萬股每股十元早經發起人創辦人與發起人共認股十萬元外其餘分期招募諸君紛紛熱心體育參加認股並以足額茲因來函詢問招股辦法者日多特此佈告諸君如願認購股款請於本月十五日以前每日上午十時至十二時下午二時至五時）駕臨法界愛多亞路帶鉤橋西一百八十七號本會籌備處面洽接洽逾期恕不招待特此佈告諸公鑒

電話中央二七〇二

乙1268

志謝臧伯庸神醫

伯尤月剛國 庸難間兩無 博士得其醫術之神早已學貫中西現在海內無雙慈悲以世爲念得詳細診察施術治療病竟霍然以愈特此登報鳴謝以彰神技 [illegible]

上海游民工廠基金還本債券催領第三屆証券息金通告

本債券自籌墓以來所有換給之證券每屆半年發息一次查第三屆息金雖已陸續照領而仍有至期未領者爲此通告凡已換得證券者可持券向敝處領取息金在外埠者祈將證券逕寄敝處照領倘未換得證券請速向敝處掉換以便領息幸勿自悞特此通告 上海民國路新開河六十八號游民工廠基金還本債券總辦事處啓

甲1332

山東濟寧商埠債券 七期甲種 一等獎三萬元

一等至三等均有末一字獎
一等至五等均有末二字獎
一等至五等均有前四字獎
一等至八等均有上下附獎

上海後天開籤 給獎最優中籤最易 三張之中可得一張

甲1730

湖北工賑債券第廿四期甲種廿一期乙種 頭獎豐中籤極易 夏曆七月廿日開籤廿二開籤

七月廿一上海開籤

※評論※

議員與災民

病夫

內閣同意案與水災案孰重內閣雖號稱政治中樞而今之內閣能否當此兩字而無愧人人懸爲疑問也水災則一瞬之間田舍淪爲邱墟人民胥化魚鼈其危殆不容一髮人人所驚心怵目者也而尊爲神聖機關之議會自命代表民意之議員日惟政團協商也條件疏通也從未聞有一人爲被水災民稍申呼籲者即此可見議員心理之一斑蓋祇知利己而不顧利他者也

議員雖亦來自田間數年來目接紛華身淫富貴其於鄉里生活困難之狀況早已不復聞知朱門酒肉臭路有凍死骨議員如具有天良祗須省其一席宴會之費一場豪博之資災民之得資以生活者將不知凡幾而今之議員烏足與語者逆料振災機關而果成立或且爲議員開一生財之路至少亦可以願諸等名義分得災民之餘瀝而以供其飲食狗馬之需哀莫大於心死嗚呼尚何言哉

※本館專電※

北京

●永定河因今晨大雨、黃土坡沖決五處、馮玉祥與李鳴鐘親事工作、搬運沙土、頃刻堵塞、然兵工受傷受病約四百餘人、分送各醫院診治、馮妻親往慰問、每人贈二元、曹令王克敏速籌十萬元運往以備工作用欵、（十四日發）

●津浦局長孫鳳藻來京報告交部、靜海楊柳青間水漫軌道、雖開慢車、仍慮危險、如子牙河東岸決口、該路軌勢必沖毀、且天津全埠亦將被淹沒、特繪呈地圖、請設法防範、（十四日發）

●蘇聯所派專門委員抵京、加拉罕昨到部與顧協商、結果、擬巧（十八）開議、（十四日發）

●加拉罕迭催指派俄退賠委員、顧維鈞王克敏張國淦協商結果、決俟新閣成立後再行指派、（十四日發）

●反顏派政團今午在太平湖宴會、協商取一致態度、（十四日發）

●元（十三）午四聖廟盛順茶室又有紅帽箍制服兵四人、治遊肇釁、毆龜鴇妓三人重傷、偵緝隊偵探亦被以七節鞭打傷、兇手二人被逮、餘均逃逸、鴇傷重斃命、兇犯現押警廳、王懷慶聶憲藩薛之珩聯名密呈曹錕請示、（十四日發）

●外蒙外長巴晉多爾濟秘密來京、當局命軍警監視其行動、（十四日發）

●張作霖派許蘭洲携欵百萬來賑直災、（十四日發）

●高凌霨托許蘭洲電懇張作霖暫弛米糧出境禁令、運賑順直災民、（十四日發）

●紅萬字會各董事議決、商清室開放乾清坤甯等宮一部、定期售票籌欵助賑、（十四日發）

●意使因在北戴河避暑、代理領袖公使由日使暫任、（十四日發）

●華僑協進會長謝復初等請願兩院、提撥退賠創辦華僑大學、（十四日發）

●豫豐公司西門子廠呈請設京津滬無線長途電話、交部諮詢日工程師越野詳確查覆以定准否、（十四日發）

●軍事處接吳佩孚密電、謂對東南起釁、須以滅楊爲藉口、擬請向省區宣傳滅楊對外發展消息、軍事處覆電准照辦、（十四日發）

●軍事處決月外召集籌邊聯席會議、討論對蒙方針、唐在禮請赴外蒙向青年黨解釋誤會、（十四日發）

●汪榮寶運動入閣長教育、藉口留日學務無人負責、辭公使職、（十四日發）

●航空署呈曹、各省請撥飛機與附件、應酌納經費、以示限制、（十四日發）

天津

●元（十三）夜十二時、大風雨、三時止、南市水深二三尺、西頭大溟頭街內、積水四尺、漫水過埝、有人偷決堤、警放三槍始免、人心惶惶多不敢睡、沅北趙家場、徹夜鳴鑼警告、幸楊柳青無雨、否則南運河上游、必決口、廿六師二營、留津二百名、防護南運河南岸、楊再請增撥一團、廿三師分布大小圍、西營門陡、及河北下、帶槍獲、北岸官民、供應甚忙、（十四日發）

●寒（十四）楊柳青南運河落三寸五、北倉北河土城海河漲寸、許西河落寸許、西頭南運落三寸、新開河落二寸、鹹水沽海水落尺六、葛沽海河漲二尺、五小站城河漲三寸、（十四日發）

●王承斌擬以稽征局歲收、向省銀團借三百萬、一百萬辦賑、餘充政費、（十四日發）

●商會元開行董會、楊以德出席報告水勢、願捐二千、王承斌在京擬由德欵內撥廿萬防水、王克敏允日內匯津、（十四日發）

●各領元（十三）偕工師赴西頭勘埝、頗稱讚、佟家樓河北三官廟均塌二三丈、警廳夜商會請警告拆沿河房、開北大關、寒（十四）西頭居民用機抽積水、（十四日發）

●日人防水委員會元（十三）開會、決備蔴袋、請警廳力護南運河、（十四日發）

●法國橙海河南岸、元（十三）晚塌長二丈二、寬六尺、冒雨忙堵、交通斷絕、（十四日發）

●省會預算案不符肆十萬、故藉休會協商、（十四日發）

●鮑貴卿寒（十四）來津、俟妻稍愈即回奉、（十四日發）

●王承斌寒（十四）赴蒲包店一帶勘驗、並勞軍、（十四日發）

●航業新會用嚇誘手段、吸收舊會、突起風潮、（十四日發）

奉天

●溺警斃察訂皓（十九）殮、楊擬聯合各界致祭、（十四日發）

●內蒙各旂定九月微（五日）在哈爾濱開會、來函請派員參加、（十四日發）

●國民會議因各處多水災、張又通令展至九月東（一日）開會、（十四日發）

●徐樹錚寒（十四）由大連乘輪南下、（十四日發）

●鮑貴卿來電、定刪（十五）來奉、（十四日發）

●王永江派王凱元赴四洮線放賑、（十四日發）

漢口

●省議會以漢口英租界租期將滿、函請省署令交涉員展期準備收回、（十四日發）

●聞道尹裁後、以熊賓爲全省汽車道總辦、施鶴道尹林樹濤爲襄陽堤防局長、荊南道劉道仁江漢道周英杰均爲原區域堤防局長、（十四日發）

●鄂境廣濟縣、鄭公塔杜家園等處、均成澤國、又蘄春恒豐堤潰、延及廣濟栗木橋花園岩均淹、省署據宿松紳民請求、令黃梅廣濟兩縣官紳、協同搶築馬華堤、（十四日發）

●聞近畿十八混成旅調回施南、眞（十一）由渝開拔、（十四日發）

●鄂軍四旅、陳團長文（十二）電、庚（八日）率胡營約皖軍史部、青（九日）晚圍攻英山、匪多繳械投誠、克城諒在日前、（十四日發）

●宜訊、江慶輪由渝下駛在酆都下高家鎮觸礁、（十四日發）

●曹派李彥雲余濟生赴滬、慰問蔡成勛病、元（十五）過漢、（十四日發）

●傳蕭刪（十五）可回鄂、皖贛鄂各築之馬華堤、華陽第一段決口、（十四日發）

香港

●沙面華工元（十三）集全體茶會、廖仲愷蒞會演說工人智識問題、拍照而散、華捕現已先返沙面復職、（十四日發）

●蔣光亮部周伯甘元（十三）夜與胡思舜部在東山劇戰、豫軍加入、至寒（十四）晨六時始止、楊希閔正派員調停、（十四日發）

●商團長陳廉伯辭職赴港後、商團文（十二）在總商會會議、元（十三）聯防成立、被省署壓制、但團軍現集省城應改期舉行籌備、（十四日發）

●商團電各分團、謂血資購械、意在自衛商場、被政府扣留、請合力維持、（十四日發）

●商團代表杜琯英呈孫、械被扣留、各商憤激、請迅令粵關准予起卸、（十四日發）

●某要人宅文（十二）集議處置商團鎗械、查明確交鎗價者給發、餘以私運論、俟孫允即執行、（十四日發）

●文（十二）公安局派員赴各報、將商團宣言等盡數抽去、報界公會元（十三）會議對付、（十四日發）

●元（十三）商團假太平戲院舉行籌備禮、商店全市休業祝賀（十四日發）

長沙

●財政司因編造十二年度決算、催各司送編報冊、鄒序彬因防地問題、未得圓滿解決、仍有辭意、（十四日發）

●益陽縣議會、電請以工代賑、修築益長馬路、義賑會對此極表贊同、（十四日發）

●修改省憲、議員簽名贊成者達九十八人、捲烟捐開徵後進行甚順利、（十四日發）

●北外部因英使抗議電詢辦法、湘決置不理、（十四日發）

福州

●孫傳芳迭被吳佩孚嚴電催逼出師、以內部問題、尙在猶豫、近吳又派代表何某到省坐催、刻不容緩、故孫匆匆率部赴閩北、（十四日發）

●聞泉州局勢已發生重大變化、高義退入南安、知事楊旼潛逃、（十四日發）

●孫翰（十五）在青都觀開閩南戰役陣亡將士追悼會、鼓勵士卒後啓行、（十四日發）

※國內特約電※

沙面罷工潮解決詳報

▲路透社十三日沙面電　罷工事已正式解決、各僱員即將上工、沙面工部局將許華捕辭職、給予賞金、並將由工部局挑選復用、餘由廣州警察隊錄用、前項條約關於巡捕者、在解決前未發表、僅由廣州政府當局與英法領事以紳士契約訂明、巡捕及華人對于復職一層、頗有所誤會、加以阻撓上工者之恫嚇、訛言蠭起、工部局曾設法解明一切、其他條件如下、惟各僱員如不於八月十四復職、則應取銷、㈠工部局擬使私家僱役一律復工、並補發薪水四星期、㈡沙面通行、仍照舊章、而略加修改、通行證附相片、中外人一律平等、巡捕復職一節、作爲罷論、新招巡捕已辭、將在英租界上差、彼等爲能操粵語之客家、

▲路透社十四日香港電　解決沙面罷工條件、此間尙未發表、廣州英總領事已先報告港督及駐京英使、後再發表、

▲路透社十四日香港電　沙面英法總領事發表解決罷工條件如下、㈠兩工部局允通行證不實行新例、仍照舊例、略加修正、立即施行、中外人一律平等、㈡兩工部局允使私家僱役一律復工、並補給薪水、㈢公役一律復工補薪、惟於巡捕一項爲紀律計畫問題、附加保留、兩工部局得于最後隨意處置之、㈣雙方不得藉故報復、

▲路透社十四日香港電　謠傳沙面罷工因與法捕房爲難、現又復作、鐵門外阻撓上工者數已加倍、

▲路透社十四日香港電　據英法總領事宣稱、關於僱役復職之條件、曾由廣州當局與英法總領事以紳士契約式訂明、其中載明華捕不復職、及應施計畫諸條件、八月十二日、省交涉局陸氏謁見英總領事、謂奉命來告所訂條件業經接受、僱役可於十三日上工、故罷工事卽此解決、翌晨遂公布、沙面當道曾通告華當局、謂所訂條件不能再事修改、或有所猶豫、繼以陸之消息傳告沙面外僑、英總領事且親告陸氏、決不容再有猶豫距至十三日晨、鐵門外仍有人阻撓罷工者上工、就許多方面之

服百齡機調補見效之鐵證

百齡機既能使無病者可防病○有病者化無病○尤於病後有神速之復元○美滿之調補○今有前任申報總主筆○現任新申報總主筆○孫東吳先生○因咯血初愈○隨服百齡機一打○即見調補復元之神效○來函聲謝○照錄如下○

九福公司惠鑒◎逕啓者◎鄙人三月間◎患咯血◎經臧伯庸醫士診治而愈◎病後調理◎有勸服百齡機者◎未之敢信也◎姑服一瓶◎精神似稍痊復◎然猶以有流弊爲慮◎會有親戚◎自鄉來◎亦力勸服百齡機◎謂渠已服數星期◎不但毫無流弊◎且有生精導滯之功◎爰繼續◎之◎至一打◎而精力彌滿◎眠食恬適◎迥異昔時◎始恍然於此藥功效之偉大矣◎總括言之◎鄙人咯血之愈◎係伯庸醫士診治之功◎而病後調理◎則百齡機一打之力也◎貴公司發明新藥◎造福社會◎良非淺鮮◎九五福中一曰壽◎殊願同胞同登壽域也◎用泐寸箋◎藉報嘉貺◎順頌道綏

孫東吳頓首　七月廿三日

百齡機　小瓶每瓶一元　每打十元
百齡機　大瓶每瓶二元　每打念元

總發行所　九福公司　上海愛多亞路大世界對過西藏路口
▲電話中央三四四二號▼

分發行所　全國　中法大藥房　中西大藥房

國外分發行所香港瑞昌西藥行

各路新設中法大藥房

分售處　上海　先施公司　永安公司

本埠外埠各大藥房均有出售、外埠如尙未有分售處、可直接向本公司函購

證據觀之、主事者曾有意使罷工人信沙面當局已允華捕復職、其實此點從未承認、且不能承認、沙面華捕已自處於不能復職之地位、阻撓罷工人上工者之不撤退、實爲辦理該判者之大失信、罷工既已正式宣布解決、而猶容此種逗遛、此實爲廣州警察所應對付之不法行爲云云、

華洋義賑會估計籌賑

▲路透社十四日北京電　華洋義賑會、現已接到正確報告、計查見死於此項水災者、都一萬三千一百十五人、內有三千人死於張家口、義賑會估計湘直魯閩粵贛豫鄂八省災區難民、當有一千五百萬人、而賑欵需二千萬元、預計可得之賑欵如下、附稅八百萬元、中國境內開募賑捐二百萬元運輸附稅二百萬元、合計一千五百萬元、尚缺五百萬元、覓在國外募集之、義賑會現尚未能估定水災損失、

▲路透社十四日北京電　華洋義賑會預料不久或可接到水災損失之統計、今有不可不承認者、此項災情、較民國九十年爲甚、彼時旱災僅及五省、義賑會所據之不完全報告、已足證明直湘魯閩粵之奇災、預料不久將陷於衣食絕無之境者、約有自一千萬人至一千二百萬人、若計算產業與農收之損失、則其數必達若干億兆之多、即張家口一處、據觀察者云、損失不下三千萬元、然張家口被淹者僅一小部、若他處則全鎮有在二三十呎水之下者矣、

國外特約電

▲英國

倫敦會議情勢陡變

▲移爾撤兵問題相持不下

▲路透社十三日倫敦電　各國總代表本擬午後集議、但未果、因今晨法比與德之會議迄無結果也、今晚法比德將繼續談話、路透社代表晤某要人詢以會期久暫、某要人答稱、會期可延長十二小時或十二日、

▲路透社十三日倫敦電　法比德總代表定明日再作關於移爾事件之談話、各方面皆嚴守秘密、眞相未悉、然信談判已至極要關鍵、德人明日可切實答覆赫里歐所提出之各點、

▲路透社十三日倫敦電　大會情形驟變、日前氣象不甚樂觀、移爾談判已成相持不下之僵局、法代表堅持在自指定日期起不足一年之期限內、不能撤退軍隊、而德代表則謂軍隊應於一個月內撤退、聞英相麥克唐納爾已以調人自任、從中斡旋、法比德明晨將再集議、此後將開各國總代表十四人之會議、

▲路透社十三日巴黎電　倫敦德代表仍堅持前議、故委員會之集議、未能有何切實決定、所爭各點已交專家委員會審查、法德代表仍續議兩國商約、法比總代表聚議、以謀密切合作、棄料協約國將在巴黎再開大會、以便規定專家計劃所預算之德國每年賠欵數目、及自去年八月起移爾佔領以來所須付之欵、

▲路透社十四日倫敦電　七大國今晨在英相邸集議、德代表遲至十一時始到、當即與法比代表續開談判、德代表所以遲到者、因自昨晚起、以其在旅館私自裝置之電線與德總統及柏林閣員商權一切也、

▲路透社十四日倫敦電　法比德會議僅歷時二十分鐘即散、是否將續會商、現尚未定、輿論悲觀、

蘇丹亂事續訊

▲路透社十三日倫敦電　埃及英國辦事大員愛倫貝爾子爵與蘇丹總督史台克少將、今日在外部與英相麥克唐納爾會商蘇丹問題、歷時頗久、

▲路透社十三日開羅電　今日午後此間埃及人在比奈公園舉行示威行動、表同情於阿特巴拉之變、蘇丹現尚安靖、

▲路透社十三日瑪爾太電　英軍艦威茅資號前駛赴哥倫波、途中奉命折往蘇丹港、昨已抵境、戰艦瑪爾波羅號、昨奉命由柴拉駛往亞歷山大里亞、

公電

●廈門乞振電　各報館均鑒、漳平僻處偏隅、此次較水爲災、大雨兼旬、陡漲數十丈、境內六大支流、同時泛濫、淤漲四百餘里、沿江一帶、田園不稻、一洗而空、葬身魚腹者千餘人、嗷嗷待哺無可歸者九千餘衆、浮屍蔽流、餓莩載途、苦雨淒風、哀鴻遍野、實卒前未有之奇變、方今災黎遍野、庚癸頻呼、霑濡未乾、民命維告、伏乞軍民長官仁人君子、宏發慈悲之懷、洒九天甘露、救閩境災黎、倖免餘骨暴露、感受鴻恩、豈僅災地餘黎耶、如蒙惠賑、乞滙廈門總商會轉交福建漳平水災救濟會會長張善德等同叩、

國外新聞

柏林通信（續）

其棣

▲德國之工人狀況

上表所示五金紡織及紙張工人之工資較戰前工資爲減、但他業之工資則增加、上表所列各造製全體之數字不能充足表明其地位、因某種實業造製費不獨一九二三年六月比較一九一三年一舖商品之工人費以金盧布計算如下表、

製造品	紗線	印花布	皮鞋底	士敏土	紙張	熟鐵
一九一三年	一•六	三•四	一•一	○•七八	○•三五	一•二
一九二三年四月至六月	二•六六	五•四四	一•三	一•四	一•八	四•一

工費自然非單指工資而言、其工人各種費用、如強迫社會保險費、醫藥補助費、工廠委員會維持費等均由工廠負担、此等費用爲總費用之首、占工資總數百分之二十至三十、係增加在工資之內、此等費用雖比戰前爲高、但製造品價格之增加一部份係因生料及燃料價高之故、俄國自大戰以還、原料及燃料出產不足、須向外國購買、故價格增漲、如亞蔴之出產數一九一六年二千三百四十萬舖、一九二二年降爲六百五十萬舖、大蔴則由二千一百七十萬舖降爲三百萬舖、棉花由一千四百萬舖降爲七十萬舖、羊毛由六百五十萬舖降爲二百萬舖、皮革由四千萬舖降爲二千四百萬舖、其他重要原因爲總費用之增加、此等費用不獨是重稅、而且維持倒閉之實業、商聯會及信託會社之管理、僱貨經紀之維特、中人之酧費等均包括在內、復加以一九一三年以來熟鐵價增加百分之九十三、羊毛價增加百分之八十五、火柴價增加百分之七十六、電燈用價增加百分之九十五、下表係Khimogol信託會社之製造品費、

製產品費（金盧布）

製造品	苛性梳打	阿摩尼亞	玻璃	重炭酸鹽梳打
在企業	四•○七	六•八一	四○•七九	二•六二
在信託會社	六•○	一○•六七	七三•九二	四•一九
信託會社出產品費增加之百分數	四七	五七	八一	八五

每工人之管理費計實業辦事所一金盧布之四十四、高等經濟公會三金盧布又四十五、信托會社六盧布又二十五、總數等於一九二二年一工人之工資、總經費之增加亦因無技藝工人數增加之故、如在東南俄羅斯三十八信托會社共雇用一萬六千工人、一九一三年全俄國工人無技藝之工人祇百分之六、現則各實業無技藝之工人平均百分之十五（五金業百分之十八、糧食業百分之十九又五）各企業尚未盡用其能力、其用機器及器具過百分之五十者殊不多見、下表表示各種製造品主要費用比較戰前增加

一九二二年十月至一九二三年六月（一九一三年數字等於一百）造製品費增加之指數表、

製造品	原料及副料	燃料	勞工	總費用	總值
紗線	八六	二四八	一六六	五○五	一三三
印花布	九○	二二二	一六○	五四四	一三一
皮鞋底	五五		一一八	七○三	一○七
士敏土	一二		一八○		一三一
火柴	一一		一八一	四一二	一二一
紙張			五二二	一六七	
熟鐵	八	三九三	三一四	一九三	一六一

上表總值及燃料增加最大、但某種實業工費之增加（此種增加極重要）大於製造品費之總增加、製造品合理之組織及增加工人生產力爲國有實業現在兩最重要問題、減少實業出產品價全靠解決此兩問題、（完）

國內新聞

天津特約通信

雨辰

▲津商會防水之四辦法

▲軍警搶護中之南運河

自西河決口後、上游各村莊被淹者、已不計其數、近日西河漫溢之水、已直灌南運、因之南運河之水、陡漲二三尺、楊柳青沿津浦路一帶、勢已瀕危、西頭蒲包店及河北趙家場一帶、水面已高出地面二尺、設無土埝阻擋、天津全埠早成澤國、距前日河水倍漲之後、又繼以大風、趙家場西佟家樓地方、竟將河水吹上堤埝、於是河北一帶居民、以爲決口人心益形惶惶、連日往城內遷移者絡繹不絕、天津總商會因慮人工單薄、仍易肇險、稍一疏忽、則全埠即將不保、特於昨日召集緊急會議、議決四項辦法、推卞月庭等六人要求楊以德照辦、其辦法㈠南運河兩岸之水、距埝頂不及一尺、其有埝地方、現在竭力培高、尚可暫防一時、惟茶店口上下及蒲包店一帶、因有民房沒在水中、埝身決不堅固、倘在此處出險、市面頓成澤國、根本辦法、惟有將南岸近水民房、一律拆去、以二丈爲限、就地培埝、其被拆民房、按照三級發價、磚房每間二百四十元、土房每間一百六十元、土房每間一百二十元、此項價格、係對於官地浮房而論、其有自己印契連同地基者、應按面積每間一丈二尺見方、發價八十元、惟施行之前、須先派人調查、究竟兩岸近水民房確數若干、方能有所依據、至於用欵可先以捐務處每月進欵向銀行借墊、如有礙難、亦可由官紳向商民募集、㈡現在水勢浩大、決非民夫所能防護、擬請二十三師二十六師工程營來津協助、以收事半功倍之效、㈢北大關鐵橋、水已浸及橋身四寸、不特危險、且阻水流、必須將橋拉開、以洩水勢、然往來交通、亦須兼顧、擬每日由下午二時至四時、夜間十時至六時、爲開橋時間、餘仍任人往來、㈣現因海河流大、所有船隻多排列於西頭一帶河灣、致難宣洩、擬請飭水上警察令河內船隻一律靠岸、不得礙及水流、楊以德對此四項辦法、㈢㈣兩項已立允照辦、惟第㈠項因籌欵問題尚須與王承斌從長計議、第㈡項立以捐務處名義、急電二十六師師長曹子振、請其迅速派工程營來津襄助、至於調撥二十三師工程營因王維城與王承斌發生隔膜、亦須俟請示王承斌、再爲辦理、二十六師師長接楊以德急電後、即於昨晚遣派工程兵一營、計官佐目兵五百人、各攜工具、由馬廠乘津浦快車來津、下車後、即在西頭蒲包店大夥巷芥園一帶紮營、該處商民見有軍隊前來協助、均表示十分歡迎、前往供給食品茶水西瓜者、頗爲踴躍、楊以德亦派出司法科長白街鋪•中區署長陳澤九等前往招待、並派胡景賢•王良專在該處辦理支應、該軍休息一夜、自今早起、即分班沿南運河南岸趕築長埝、楊以德亦派出便衣保安隊百餘人前往協助、雙方比賽、各不相讓、因之工作異常迅速、至下午四時、已自蒲包店築至火神廟、至記者屬稿時、尚在搶築之中、該處居民因此舉頗爲得力、故多搬食物茶水、爭往供應、各國領事之前往參觀者、亦多稱頌不置、以爲南運河南岸可保無虞、則各租界即可危險但據今晚由楊柳青來人云、南運上游不論如何防護、恐難脫險、蓋上游之水無處宣洩、刻已高出下游三尺、堤埝愈險、水流愈急、其最爲岌岌可危、仍在楊柳青獨流一帶之南岸、設一旦潰決、則必直灌南窪、婉蜒而入於南市及各租界、至於北岸、西河水已與南運勾連、且各處堤埝工料單薄、其勢亦極可危云云、果如此、則前山九仞、勢必功虧一簣矣「八月十二日晚」

紀十二日之北京閣議

▲外交事件　▲賑災事件

昨日（十二日）國務會議、顧維鈞以下各閣員均出席、十二時三十分開議、仍由顧主席、顧首先報告蘇聯大使嘉拉亨、訂於星期三（即今日）商定中俄正式會議開幕日期及一切手續、開議在即、請有關係之各部、速將應提議案、備文送交外交部、人便彙齊各案、分配議程、至俄使館之移交手續、則大抵可於一二日內實行、因八使中已有七使得到各本國政府允諾交還之訓電也、關稅附加捐案使團已無異議、惟須請訓於各本國政府、俟各國政府發電允諾方可實行云云、衆無異議、次程克報告據京兆尹劉夢庚呈報、近日天氣雖已放晴、惟永定河因容納張家口熱河等處下降之山洪、昨日水勢驟高二尺、迄今尚繼長增高、以蘆溝、橋南之黃土坡及黃村之河堤最爲危險、幸馮軍竭力搶護、其最大工作、計分三項、第一以柳沙袋增高舊堤、第二於河西淤積處、開一一丈寬之水溝、第三於南苑附近築長十八里之土圍、三項工程、甚爲鉅大、昨日馮使曾與本人在電話上談話、謂目下搶險軍隊尚能繼續冒險、唯購買搶險材料等經費則無着、並云京西災區治安、今亦有當注意者、且約本人邀同劉京兆于今日午後同往黃土坡勘察水勢、現本人定于下午二時前往、惟此項工作、如材料購買火食等費、亟當現欵四五萬元、請迅予籌撥、此事關係重大、應如何辦理云云、議決由財政部火急撥欵、交馮軍具領、吳毓麟、復謂永定河、能否免除危險、關係北京全城數百萬人之生命財產、我輩須全體一致努力、共濟艱危云云、當由閣員公推程克即日會同馮玉祥、劉夢庚、親臨河岸、勘查工程兼犒慰工兵、各閣員旋問王克敏、籌借七月份軍政費情形、王謂近半月來、各省紛紛電請水災急賑之欵、財政部已苦於應接不暇、上月份軍政各費、亦正在積極籌措、擬再奏足數十萬元、即行發給、大概本星期五（十五）或下星期二（十九）當能提出閣議支配云云、次吳毓麟提出交通部附收賑捐規則十七條、請討論、陸錦謂正式軍隊運送軍械米糧似不能附加賑捐擬於鐵路附收賑捐辦法、內載「軍事運輸甲乙兩種車照運照均按上列辦法照每路應收數目核收」之下增加但書、「但正式軍隊之運送及所用裝械米糧不在其內」等語、議決照加、餘照原案通過、並議決運送振品減免費辦法、仍照現行條例辦理、旋顧又報告府方交下洛陽吳子玉來電、主張以庚子賠欵充作修路興學之用、請即分別進行、當經大衆討論結果、議決先由交通財政教育三部、會同外交部議具體辦法、再行提出決定、再次討論府方交下外交部請將代命公使胡維德、繼續一年、照支津貼案、結果、議決照准、即日呈請指令發表、次財王報告財政部接上海棉紗業公會來電、請求將棉紗免稅三年以示體恤特由本埠擬訂華商機器紡紗廠應用棉花免征內地稅釐章、請資限制而恤商艱、議決照辦、由財政部通行知照、最後議決特派蘇皖豫三省省長兼會辦導淮事宜、十二時三刻散會、吳程於閣議散席後、一時三十分、即同乘汽車至南苑察看河工、由財王復入府報告、

京衆院之兩起協商會

▲各政團討論仍無結果

▲衆院小議場　衆議院行政委員會各委員、昨日（十二）下午二時在小議場邀集各政團代表開會協商顏閣同意案、延至下午三時、到場代表、有頭髮胡同六號李春榮、景耀月、賀贊元、黃懋鑫、謝翊元、王欽宇、湯松年、民治同志會馬驤、汪建剛、民治社曹振懋、彭昌福、四十二號李載賡、葉夏聲、林樹椿、彭漢遺、靜廬張益芳、張之綱、王茂才、何雯、駱宗周、黃駿河、董昆瀛、憲友俱樂部羅潤業、張琴、憲治社耿兆棟、均社錢崇塏、李有忱、陳士髦、田增、岳秀夫、法治統一會范殿棟、政德社劉綸、石潢、宣南民社趙煊、閻琳、司法部街六號郭同、等五十三人、仍由前日行政委員會主席劉昭一主席、宣告開會宗旨、略謂顏閣同意案、政府送達本院、已一月有餘、祗因院內各項問題、同時發生、以致議事不克進行、茲本會同人、特在議場邀請各政團代表在此協商、現在請各抒意見、俾歸納之而謀一解決之法云云、四十二號之李載賡謂昨日（按即十二日）接委員會通知、時間甚爲倉卒、未及開會、徵求敝社同人意思、故今日敝同人皆以私人資格到會、衆院院內糾紛歷起、其原因完全在少數人武斷、不許多數人自由發表意見、以致開一次會、即搗一次亂、故今日在協商之前、請同人明其癥結之所在、而謀解除之云、張益芳發言贊成、李當因四十二號開會期間已到、特先行退席、葉夏聲發言『謂議事當有一定次序、代閣案提出、在同意案以前、應先將代閣案解決、然後再議其他各案云云、曹振懋主張仍先議彈劾案、此時汪建剛將本人所擬之組織院內秩序維持會商權書、散布同人、請簽名討論進行、景耀月發言、主張先議同意案、請撤銷違憲代閣案之違憲字樣、提案人不能引出憲法之何條文以證明其說、此案根本不能成立、至彈劾案尤多牽強、故仍以先議同意案、則一切糾紛、自然解決、馬驤發言、略謂本院因同意代閣彈劾三案、擾攘月餘、今日既集各政團代表於一堂、本人有三項意思發表、㈠各政團儘可公開發表意見、俾調停人得知其癥結所在、㈡最近各方調停之聲、不絕於耳、愈調停、意見愈紛歧、故宜集合各調停人及各政團代表、組織大規模之調停團體、徵集多數意思、實行調停人之職責、㈢派代既請不出憲法明文證實、則此案尚有問題、但議會政治、假使總理發生特別之事變、承認其派代、豈不予總統以武斷專橫之機、故預防以後之流弊起見、又不可不謀一相當之善後辦法、此方法即禁止以後之不得再行派代、如此辦理、則各方皆得下台云云、此時場內發言龐雜、最後由行政委員李合芳發言、謂今日開會協商、各政團而有未及事前開會決定主張者、不如改於明日「十三日」下午二時、仍在此地開會、並通發通知、邀請所有政團推派代表加入、其有熱心之私人、亦可到會、發表意見、錢崇塏、彭漢遺等贊成、主席復諮詢、衆無異議、當宜告散會、由行政委員會主任秘書趙公瑾擬出今日開協商會通知書昨晚發出、其原文覓錄如下、㈠開協商會通知書敬啟者、本日承貴政團推舉代表蒞會協商、本會同人、實爲榮幸、茲復公同議決訂於明日「十三日」下午二時仍在小議場繼續協商務請貴團體續派代表蒞臨是爲至盼、此頌議祺、衆議院院內臨時行政委員趙金堂、王蔭棠等公啓、八月十二日㈡致行政委員通知、逕啓者、茲定月之十三日「星期三」本會同人、仍請各政團代表在小議場開會協商、凡各同人、務請屆時蒞臨爲盼、至委員會開會一層、決定一俟協商後、再爲定期開會、此頌議祺、衆議院行政委員會啓、八月十一日、

▲第八休息室　昨日（十二日）下午二時憲友俱樂部宣南民社兩政團在衆院第八休息室邀集中立派政團開會協商顏閣同意案、到會有憲友俱樂部代表黃自芳、羅潤業、徐際恒、張琴、宣南民社代表黃汝瀛、馬小進、范殿棟、黃明卿、李清源、陸子斌、閻琳、周克昌、婁廷藩、法治統一會王榮先、蒙藏議員同志社樂山民黨同志會馬驤、劉祖堯、觀音堂許嶠嵩、南廬王欽宇、婁政、滇籍議員俱樂部張益芳、聞聲社田增及賴德嘉、周慶恩、趙煊等二十餘人、黃自芳主席、宣告開會協商同意案之宗旨、婁廷藩、張琴馬驤先後發表意見、約分三項、㈠先投同意票、對代閣問題、由國會制定國務院組織法、以資補救、㈡同意案撤銷代閣案、彈劾案同時列入議事日程、由大會解決、㈢聯合各政團代表、作大規模之協商、必使多數意見、均可容納、而得一公平之辦法、旋有行政委員會推舉代表到會、報告今日、（按即十二日）小議場協商之結果、請推代表加入明日（按即十三日）之協商會、各代表遂決定各回本團報告、準備加入今十三日衆院小議場之協商會云、

日俄交涉之最近形勢

▲意見已一致者有六項

▲利權與撤兵無法接近

北京芳加會議、自本月四日續開、日本方面即提出最後答案後、五•六•八•九之四日間、均由蘇聯大使加拉罕提出對案討論、終以利權與撤兵兩問題、雙方意見迄難接近、交涉遂暫告停頓、現在已由雙方代表請示本國、非接到訓令後、恐不能再開交涉、但此五次交涉之結果、雙方意見已歸一致者、已有六項之多、僅利權與撤兵尚無結果、未始非續開交涉之利也、茲將其意見已歸一致與尚無結果之問題、詳細誌述如次、㈠廟街事件日本主張有保全日本帝國之威信利益之必要、要求蘇聯正式謝罪、但其形式、則於外交慣例所許之範圍內、由蘇聯表示遺憾之意、雙方之意見、經一致、㈡舊條約問題坡慈瑪斯條約、依舊有效、其中之漁業權及其他兩國必要之各條約、則於不侵害日本既得權之條件之下、爲適當之改訂廢止、由日後之細目會議定之、㈢損害賠償日俄兩國之國家及個人之損害賠償要求權、均由日後細目會議協定之、㈣通商條約、此問題應由細目會議決定之、但依蘇聯國內法確保商業之自由與私有財產之保障之基礎條件、則先爲議定、㈤宣傳禁止、兩國相互禁止取締紊亂相互治安之宣傳及其他運動、㈥舊債務及損害、舊俄帝制時代之國家及個人債務均拋棄之、但保留將來有與各國同樣辦理之權、至於由革命而受之損害、其請求權、因此次英俄會議、蘇聯已與以言質、他日細目會議時當協定之、以上爲日俄雙方意見已經一致、並已達到決定的解決之域者、惟以下之二問題、則仍未能妥協、㈠利權問題此問題日本提案之大要如左、㈠利權種類爲油田、煤炭、森林•漁業•四種、㈡煤炭、森林、漁業三種利權之要求、讓諸日後之細目協定、㈢油田利權、現在日本資本家之經營、應照常繼續下去、㈣租借期限、改九十年爲五十五年、㈤經營方針、承認現在之經營、其利益則日俄各半、㈥油田利權之地域、薛北庫頁全部、㈦油田利權要求、不含賠償的意味、蘇聯對此之反對意見如左、㈠蘇聯讓與利權、以日俄共同利益機會均等主義•而爲經濟的門戶開放爲原則、㈡不承認優先的獨立權、應蘇聯國內法、由日俄兩國合辦經營、㈢油田利權之地域應由蘇聯指定、故須保留指定權、雙方爭議頗烈、蘇聯終未承認日本要求、故迄無結果、㈡撤兵問題、日本主張其駐兵係爲保障廟街事件之解決、故該事件如能照日本希望解決、當於短期日內（一個月）撤兵、但蘇聯仍主張以二星期爲撤盡期限、故未能妥協、關於此事、芳澤公使之請示訓令日本政府究有如何訓令到京、實爲交涉成否之關鍵、據聞此數日內、日俄交涉能否成立、當見分曉、前日芳澤日使曾對日本記者談話、謂交涉休會二三日後、當可再開、蘇聯方面此次已允退讓者亦有二三項、但於重要問題之主張、則始終未會讓步、其對於提案意見變更極少、故交涉成否、未能明言、非至最後不能詳悉云、

腦在人身之作用

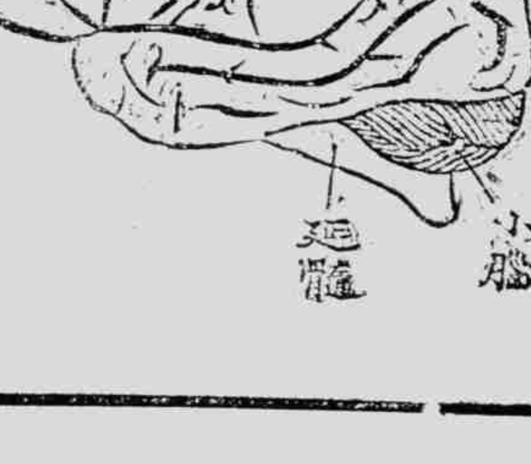

大腦司言語、聽覺、觸覺、視覺、等各中樞、小腦調節隨意肌肉之運動、保持適宜位置、延髓爲呼吸循環中樞、並司、咀嚼、嚥下、咳嗽、瞬目、及分泌、淚液、唾液、胃液等

腦在人身　猶國家之有中央政府　作全身之主宰　爲百體之司令　最重要之部分也　凡患神經衰弱　手足疲軟　陽萎無能　大便閉塞者　實係身體虛弱　腦失效用也　倘能常服本藥房所發行非洲樹皮丸　必能恢復腦力　不但俱患若失　且志氣清明　精神煥發　誠以健腦固精　惟非洲樹皮丸功效獨偉也

非洲樹皮丸每瓶一元每打十元

▲總發行所▼　上海五洲藥房

各埠　分號各藥房均有

為害孰甚

急性傳染病與慢性傳染病

急性傳染病即時疫痧症之類流行於夏秋之季用藥對症決非不救（本藥房防疫救痧之藥靈效素著）苟不幸而患肺癆及梅毒等慢性傳染病其為害則什佰倍於此矣是以初起之際萬不可淡漠視之本藥房所發明之痰敵及洋碘精．為專治肺癆及梅毒之神藥功大效速非筆墨所能罄也

痰敵 主治 老年頑痰 新久咳嗽 哮喘氣急 咯血 肺癆 痰迷 喉瘖失音 痰火湧逆 價目 每瓶一元 每打十元

洋碘精 主治 楊梅毒瘡 五淋白濁 單雙橫痃 下疳沿肛 魚口便毒 周身紅點 口鼻潰爛 瘋癱拘攣 價目 每瓶一元七角半 每打十七元五角

總發行所 上海四馬路 中西大藥房 分發行所 國內 本外埠 各大藥房 中西大藥房 各大藥房 先施公司 永安公司 （國外）香港 南洋各屬 瑞昌西藥行 會豐商店

坤範電影女校招生廣告

本校宗旨為促進電影女演員人材以三個月畢業發給文憑本校並代為介紹各製片公司

上海銀行公會會員 中華滙業銀行

本銀行奉財政部批准立案額定資本金一千萬元專營國內外滙兌以及各種存放款項抵押貼現跟單押滙買賣生金銀等一切業務總行設在北京

目聾復聰丸

普世無雙功效神速包愈斷根

程鳳生 德和

眼疾無憂瞽目還明

天寶齋 啟

內外痔瘡

立見速根脫落

上海三馬路大舞臺 雲林房

鹽業銀行廣告

本銀行股本一千萬元已收六百五十九萬九千八百餘元公積金及盈餘滾存三百五十餘元辦理存放滙兌各項銀行業務總分行所在地列下

北京 西河沿 漢口 英界一碼頭 長沙 太平門 沙市 拖船埠 宜昌 二馬路 天津 法界八號路 濟南 二馬路 鄭州 錢塘里 駐馬店 周家口 新街 漯河 上海 英界北京路 香港 德輔道 南京 下關惠民橋 揚州 左衛街 杭州 珠寶巷

其餘各省會商埠均有通滙機關並與（金城 中南 大陸）銀行合設準備庫及儲蓄會於上海天津漢口等處

之愈剛百鍊金丸 遺精界出世之鼻祖

上海三馬路大舞臺對面 香港鍊 雲大藥房 啟

總局設在天津

（烟煤） 最合輪船火車各廠及家用等所需之各種塊煤末煤

（焦炭） 最合鎔鑪鐵廠翻沙廠等所需之焦炭

幸荷賜顧請駕臨上海黃浦灘九號上海開灤礦務局無任歡迎

（火磚 火泥） 最合鍋鑪烟囪鑪灶及潮濕地方建築基礎堅固營造所需之各種火磚火泥

（輪船） 往來上海秦皇島天津之間承接裝貨搭客

儲蓄優點

每月儲洋十一元至第十五年共得本息洋四千九百元若與他種儲蓄每月儲洋十二元至第十五年僅得二千元者相差幾五分之三想儲蓄諸君必擇此又穩妥又可靠之四千九百元也無疑欲閱詳章請向上海寧波路九號上海商業儲蓄銀行索取可也

銀行公會會員 中孚銀行儲蓄廣告

普通儲蓄 特別儲蓄 定期儲蓄 整存整付

整存零付 支息儲蓄 志願儲蓄 特備新式儲蓄盒

行址上海仁記路廿五號 電話六四六八 六四六九 六四七〇

乾隆廿年起首八卦 長房戈善慶堂

（戈製半夏老店）

滬北協濟善會敬謝

經閉

婦女經水不通乾血癆症

路大舞臺對面香港鍊雲藥房

另製婦女體虛白帶丸 上海三馬路

英商巴勒火險公司

AUCTIONS 拍賣

禮拜六拍賣 義記洋行

一盒就好 白濁丸

當日即可止痛止濁

橫痃退腫膏 珠黃下疳散

德和公司 程鳳生

廣東種德園著名夏令要藥

十滴痧藥水 薄荷錠 痧氣丸 玉樹神油

英商 華產公司

房屋地產部

本公司代客買賣地產房屋經租並可代賃住宅棧房寫字間等請函知或駕臨四川路一三六號

電話中央六三八號

小兒救命丹

京都天寶齋

醫生說

風流禍

1. 開天窗了 2. 梅瘡潰了 3. 半身瘋了

這流毒上中下三部就是梅毒發生的一種病……

開天窗啊，內服六零六聖藥

梅瘡潰啊，內服六零六

半身瘋啊，外搽六零六藥膏

價目 內服 外搽 六零六聖藥 每盒洋一元七角五分

太和大藥房發行 上海四馬路中

程鳳生醫生秘製 頸項結核瘰子頸

瘰癧 內消瘰癧丸

德和

彙司公司

男式部特別大減價

白帆布褲帶 每條減售八角半

上等白嗶嘰 每碼減售七元半

象皮太陽帽 每項減售十六元

彙司公司 南京路江西路轉角

徵求國貨評語

徵求國貨評語

國貨者、國家之命脈也○國貨而發達○國家富且强○國貨而滯銷○國家貧且弱○○

于右任先生曰○國貨即國寶○國寶即國命○善哉斯言○所以有識者○均主提倡國貨○以富强國家○○

今國貨日漸多○國貨之可用者○亦復不少○不亦國貨界之好現象乎○○

或曰否？國貨雖多○國貨之精粗不一○吾人試陟足商店○優良之國貨○渺不可得○將奈何○○

余曰○優良之國貨○非不可得○特君未知之耳○愛用國貨者○無不知今日之國貨○非曩昔可比○○

今求國貨之進步起見○請各界試驗和批評○以布疋論何者試用後褪色○何者試用後不褪色○何者尺幅合度○何者尺幅不合度○織法合宜○織法不合宜○他如棉織品○毛織品○日用品○化粧品○裝璜品等○均請一一指示○並備贈品○酌酬投稿諸君○熱心提倡國貨者○當亦樂於匡助也○○

注意○○○○○○ 如荷 閱者投稿本欄每則以二百字爲限錄登者酌酬毛巾線襪絲邊圓綳牙刷牙粉香水香皂等舉凡日常應用之國貨無不俱備藉供試用

三新布廠 小南門校場街
三友實業社 南京路石路西首
上海第一織造廠 兆豐路滄浪學校後面
中華興記香皂廠 虹口兆豐路岳州路東首
中華工業公司 四川路三號
中國化學工業社 河南路四四四號
五洲固本皂藥廠 棋盤街五洲大藥房內
永和實業公司 老北門民珠街
自求鈕扣廠 康腦脫路六一三號
利興襪機廠 西門外中華路
足安襪廠 東有恆路一〇四五號
恆隆鏡廠 閘北梅園路
協大工廠 法租界貝勒路衛家衖
家庭工業社 小西門外新馬路
振豐棉織廠 法租界巨籟達路
振華油漆公司 美租界天潼路一〇六號
華豐香皂廠 東棋盤街六二五號
華成印刷製罐廠 南成都路輔仁里
愛國染織廠 法租界葉來街
均安毛織廠 兆豐路岳州路東首
經綸機織所 南市葉家渡裕昌祥號內
愛華香皂廠 寶山路寶通路底
粵昌照相卡紙公司 七浦路二一號
興祥棉織廠 英租界麥特赫司脫路
雙輪牙刷公司 小西門外新馬路
粹成製傘廠 寧波江北岸外馬路通商銀行右首弄內
立大製艾廠 浦東張家浜
海華織造廠 虹口岳州路底
國貨售品所 天津北馬路
上海女子工業社 法新租界辣斐德路
恆興染織廠 塘山路底
廈門萬全堂 廈門亭仔下
中華製藥公司 三馬路口中法藥房內
合衆機器廠 狄思威路歐嘉路口
開林公司 閘北天通庵路
勝德織造廠 小沙渡路九九九號

同啓

中華全國工商協會廣告部錄登 江西路五十一號

交愈肝胃氣痛將軍丹

肝氣之症世人患者最多皆因性情大怒事逆氣悶發處過度或則氣情不舒致傷肝木從此鬱怒即發甚至氣逆不順肝堅如鐵嘔吐消水食不下咽坐臥不安若不早治他年正氣一衰其發更甚竟有性命之憂今本藥房有鑒於斯費心血如得秘方名曰將軍丹無論男女如患肝胃氣痛之症服之奇功立見之症服二瓶全愈雖痛至多服雙料一二料永遠根保不復發人得育就日見功從無復萌之人如此奇驗未敢秘藏特登報佈告俾患者皆得解呻吟床席之苦則幸甚矣單料每瓶實洋一元每料六瓶洋五元雙料每瓶二元全料六瓶十元不靈退洋 外埠函購郵局回件加寄費二角

上海三馬路大舞台對面香港鍊雲藥房

色愈立止遺精聖藥

京都大寶齋凡購遺洩藥必須認明牌號此丸有中流砥柱之力挽回造化之功確係普天下第一靈丹如不效驗原洋奉還

凡患遺洩之症皆因腎水虧耗相火妄動或思慮太甚酒色過度以致心腎不交……

每盒洋一元每料六匣洋五元又秘製雙料每匣二元 外貼遺精牌 上海二馬路中市直街八十號門牌

京都天寶齋謹啓

婦科 調經 種子一索必姙丹

凡婦女無不能生育之理其不能生育者即有病也其病多由經水不調或前或後經來腹痛或崩血過多以致氣血兩虧血不盈滿子宮寒冷赤白帶下因此面黃肌瘦百病叢生欲求生育難矣本藥房祖傳婦科調經秘方專治調和經血功能開胃……

名曰婦科一索必姙丹

上海三馬路大舞台對面香港鍊雲藥局啓

補腎衍慶丸

此丸補腎益髓壯精……

京都天寶齋 鋪設上海二馬路西首錦里對面八十號

包愈五淋白濁

皮破潰爛偏腫水道不通無論久患梅毒保可限日全愈賽如仙丹每瓶洋二元每料五瓶洋八元另有生肌散此散去腐肉生肌止痛功效如神每瓶七角外埠函購郵局回件

治五淋白濁第一聖品 眞虎珀珍珠 三日保愈 另製化毒十寶搜毒丹 專治男女楊梅結毒

上海三馬路大舞台對面香港鍊雲房藥

妻告其夫 而夫又轉告其妻

日韋廉士大醫生所製之靈藥乃是天下馳名家用良藥因無論男女均確知此藥有治疾之奇功故也江西臨川上頓渡傳錫珊先生係前清候選州同其來函云鄙人常患痔疾兼大便閉結連服貴藥局紅色清導丸頗見功效又內人亦常患頭痛經水不調連服紅色補丸兩病痊愈心甚感佩是以肅函鳴謝請登報章附載廣告書籍以告同病紅色清導丸乃是徽利平肝潤腸導滯之聖品專治大便閉結肝火上升助消化能使皮膚清潔一切紅瘰瘡癤可除兼使口氣芬芳能減至痔瘡痛苦且免痢疾瀉之患凡經售西藥者均有紅色清導丸出售或寄郵票大洋六角至上海江西路六十號韋廉士醫生藥局原班郵寄一瓶可也每六瓶大洋三元郵費在內

前曾勞心過度顏體瘦削各病叢生

今則腦力日增身體強健精神矍然爽適矣

警衛隊長趙子明君

湖北全省警務處警衛隊長趙子明先生由武昌來書云鄙人廁身警界百事忙冗且勞心過度以致各病叢生日見顏體瘦削甚至寢食俱廢精神頹萎藥石無力命若累卵之日也嗣幸馬梓良君來寓述及韋廉士紅色補丸之功食之有回天之力鄙人素不喜食洋藥但病若此作以逸待勞之想當向鄂垣可大老藥房急購韋廉士大醫生紅色補丸半打詎服之未竣精神矍然爽適夜亦成寐日間辦事無所力怯現服完半打身體大加重量腦力日增此皆韋廉士紅色補丸之奇功不啻再造之德也故書片言以誌謝忱疾病之由來往往均因血液淡薄如水爲起病之初如能清血補血使血有力鮮紅稠濃則散佈週身各部使各部腦筋有力則宛若新人矣韋廉士大醫生紅色補丸正具是功在此三十餘年之中曾經治愈天下各處男女之患血虧腦疲者已不啻千萬人矣且是丸曾經治愈 血薄氣衰 腦筋衰殘 少年斲傷 胃不消化 瘋濕骨痛 臀尻酸楚 筋系刺痛 脚氣浮腫 發熱之後以及各種瘟熱重症之後均可服用對於婦科各症尤爲神效凡經售西藥者均有出售或直向上海江西路六十號韋廉士醫生藥局函購每一瓶大洋一元五角每六瓶大洋八元郵力在內

此乃奉送 今日速爲函索之 敝局印有體壯力強如何可得小書並其餘男女及小兒衛生小書如欲索取只需寄一明信片至以上各列地址原班郵送可也

需購韋廉士醫生所製者

韋廉士大醫生紅色補丸

其餘別種紅丸均屬假冒

※接國內新聞※

●意使代理使團領袖公使

代理外交團領袖之美使舒爾曼、將於今晨九時出京赴滬、預定在滬爲一日半之勾留、卽於十六日由上海搭乘虎脫總統號郵船回國、美使歸國後、代理美使職務者爲美使參議貝樂氏、故前此往威海衛避暑之貝樂氏、特於前日回京云、又聞美使出京後、代理外交團領袖者爲意使翟祿第、現已由美使通知外交部矣、雖外間多謂意使翟祿第係民國十一年十二月二十八日到任、而德使博鄴則係民國十年十一月二十六日到任、如以資格最老之公使而論、卽應推德博使爲領袖公使、但使團中人則謂領袖公使應以與辛丑條約有關之公使爲之、其所持之充分理由不過如是耳、

●中美無線電債券案將解決

關於中美無線電債券一案、因糾紛過多、至今未能解決、美國方面、頗爲不耐、近據某方接駐美代辦公使容揆來電、謂許斯歸美後、壓迫我方、進行此案更甚、否則將要求償還煙酒借款本息、或停募水災捐、致中止附加關稅會議、以促其成、而駐京美使舒爾曼之表示更爲堅厲、據交民巷消息、美使當致通告書於外部通告十三日回國時、同時亦致一照會於外部、措詞極爲强硬、謂中國不履行中美無線電台合同、於中美邦交、頗有影響、應請注意云云、外顧接得照會後、已另行轉咨交通部查照、某日外顧與美使舒爾曼晤面時、亦曾面告美使、謂關於中美無線電債券、中國深願依照合同、極力進行、請稍待必可切實答復等語、果爾、則無線電案之解決、當爲期不遠矣、

●道勝經理易人與金佛郎案

華北明星報消息、華俄道勝銀行亞洲分行代表兼經理華德組古寧氏、現已辭去代表與經理之職、專就中法實業銀行恢復理事會北京支部之經理、前北京中法實業銀行經理薩理爾氏、現已轉調巴黎中法實業銀行總行經理之職、關心金佛郎問題之人、對於上述兩銀行經理易人之事、莫不認爲重要之舉、薩氏係曾主張以緩付賠款兩年爲承認用金之交換條件者、此次法國將其調回巴黎任事、足證法政府對於金佛郎案有從速解決之決心、遠東華俄道勝分行經理共有三人、畢德組古寧其一也、餘二人一名玆斯凱、二名布路時爾、畢氏辭道勝行經理之職而在中法實業銀行任事其中自有莫大之關係云

●日使對奢侈品稅交涉之覆函

前此外交部因日本征收値百抽百之奢侈品稅、國內各商業機關、均謂我國對日貨所征關稅不過値百抽五、而日本此次所定奢侈品稅竟値百抽百、且所列各品多非奢侈品、本意不外求達保護本國工商之目的、顯失關稅以平等爲原則之精神、所影響於中國工商業者尤鉅（蓋其他各國可施報復政策、而中國則不然也、）故特致牒日使、請其爲變通、免過失平等之精神、現聞日使已於前日以一覆文致外交部、聲稱關於帝國政府征收奢侈品稅事宜、貴總長所提議之各節、本使頃卽電告本國政府、俟得有訓示、當再行通知云、

●關於滬公廨案之外部照會

關於收回上海公共租界會審公廨一案、最近由外交司法兩部根據法權討論委員會之提議、及江浙兩省高地審檢廳之條陳報告、以及上海等地各公團之意見、並參酌現情、擬定一種折衷辦法、其內容畧謂在各國在華之領事裁判權未經實行收回以前、先將會審公廨由中國收回、改設特別法廳、請各使充分考量、予以容納云云、此項照會係於上星期六日由外部派秘書親赴美使館面交領袖美使舒爾曼、請分別轉知關係各使、想各使日內當有討論云、

又據民聽社云、收回滬公廨案、自使團答復止允將民事一部分交還外交部司法部法權討論會、屢經討論、當由司法部法權討論會提出說帖、由外交部修正、草擬答復照會、於前日派參事張煜全赴美使館面遞、照會內容大旨、仍請將刑事部分一併交還、惟刑事中未決各案、可變通辦理、又使團前主張凡刑事涉及治安者不交還、涉及法律者則仍交還、但刑事案無不涉及治安、實際殊難分斷、此次照會中、並未提及此項分別云、

●永定河水勢漸平

▲下午又漲三寸六分

昨日永定河水勢仍甚急、河水漲落無定、頗呈起落無常之狀、最高之漲落率爲五寸、延至下午二時水勢漸平穩、計較昨日上午十二時共又漲起三寸六分、不過因天氣尙佳、人心尙不起恐慌耳、玆並錄昨日所得之各報告錄之如下、

▲馮軍搶護之情形 昨日因水勢漲落無定、搶險馮軍頗爲憂慮、各旅團營長以降、皆脫衣入水、從事工作、故兵士民夫搶險尙肯出力、結果、昨日之工事、亦頗可觀、雖水勢仍急、而大體上則又有已過危險時期之致、又據一報告 南苑馮軍、搶護永定河之成績甚佳、該軍一星期以來、在黃土坡蘆溝橋一帶、與狂瀾搏戰、夜以繼日、重以日來水勢繼長增高、工程愈急、需饍滋足、搶護不遺餘力、以致多數兵士、爲之失眠、眼目盡赤、其頭部腿部被柳枝扯破、皮膚鮮血淋漓者、觸目皆是、就中有第四十四團第三營之一兵眼珠爲柳枝所戳已失明、又有一兵右趾爲鋤鍬所斷、傷勢頗重、此外因辛勞過度發生疾病者、每日不下四十五人、現已達二百九十人之譜、均經陸續送往醫院療治云、

▲各當局前往察勘 昨日下午二時、馮玉祥及其夫人同薛篤弼•程克•劉夢庚•常耀奎•張茂才•湯薌銘•吳毓麟•孫多鈺•乘京奉車前往黃土坡一帶視察、諸人步行三小時、將工事水勢一一勘察後、至五時四十五分始歸、

●八校教職員代表與日使談話

據教育界可靠消息、八校聯席會議、代表許繩祖等五人、以與芳澤公使先已約定於十一日上午十時相見、是日卽聯袂赴日本使署、到署時已十時一刻、芳澤公使於十時半許出見、寒暄畢、芳澤氏卽言本日原擬與各位代表暢談、不料十一時須赴公使團開會議、不克如願、甚爲歉仄、現在只能會談十分鐘、倘諸位覺有不便、可否另約日期、早行暢談、各代表皆諒解、爰簡單發言、大意、㈠希望將日本處置庚款、實情見告、㈡希望庚款用於最有用之教育文化等業、㈢希望日本勿以些小原因、引起中國國民之誤會、並引外間之用於築路說、證明必引起一般人之反感誤會、芳澤氏答言、略以日本部分庚款、去歲已經決定用於華文化事業、其第一着決在北京設圖書館人文科學研究所、在上海設自然科學研究所、此蓋經過種種考量、認爲最有益而且無危險無作用之事業、當此曾有做美國先例辦學校之意、嗣因有人反對、業已作罷、至於外間所傳築路一層、日本自始卽無此意、現在第一着事業已經着手實行、並已完全得議會協贊矣、各代表以時間迫促、猶未能畢其說、芳澤公使又以時已十一時五十分、乃向各代表道歉、意先去出席使團會議、派一等書記官有田氏代見、各代表說明來意後、卽言日本政府此次以庚款辦理文化等業、較之用於他途者、自勝一籌、但因日本未將庚款退還、又未聲明拋棄、遂引起中國方面種種誤會、謂此係日本政府在華辦理之事業、於中國無與、甚者疑日本別有用心、日本會議通過之案、旣無不退還或不拋棄之明文、日本政府何不再進一步、聲明退還、或拋棄、則實質上仍爲文化事業之用、其管理分配亦不出中日兩國人以外、與現在並無多大歧異、於日本亦無所損、而中國方面之誤會、則可因此而解除矣、又者日本政府於決定辦理文化事業後、曾否正式通知中國政府、同人亦欲知之、緣日本在華辦理事業、按之情理、已應通知中國、然後能爲正式的事業、否則他日發生紛糾、誰負其責乎、有田氏答云、曾否正式通知一層、本人不甚記憶、但事先確已與中國駐日公使汪榮寶君非公式接洽、如有圖書館研究所設立之計畫、其後日本又曾派員來華、徵求中國朝野意見、故此次議會通過第一期事業之法案、此事完全不含政治經濟的關係、與築路之有經濟的作用、辦學校之有政治的臭味者不同、純以維持發展東方固有文化爲目的、則於事業本身旣無多大不妥、是基金之保管、實屬枝葉問題、拋棄與否、似無甚關係、已經成爲法律案、亦無危險、縱不免有誤會、亦望兩國識者設法疏解、暫時靜觀事業之成效如何、倘有不當、儘可改良、萬一完全不能行、自屬另一問題、此時惟望姑棄其枝葉問題、而注重事業本身、至於築路一層、日本政府始終無此意思、今後必無此意也、各代表將中國方面所以要求日本拋棄並非正式通知中國政府之理由說明、謂文化事業之本身雖無不當、然因日本未聲明拋棄、又未正式通知中國、是何異替人家改良家政、而不先得家主同意、此於理說不過去、故欲此事業能完全辦理、必須名實相副、並得中國諒解、同人所慮、全在恐因此而引起無謂紛糾、故欲使日本進一步聲明拋棄、以解華人之誤會、並非徒爭名義與形式、日本既無他種作用純爲維持發展東方文化、又何惜此聲明與正式通知乎、有田氏至此已甚諒解、當允將本日會見之詳細情形及各代表意見、速卽轉告本國政府、惟謂如日本政府完全容納自佳、但以個人意見度之、欲變更已定之法律案恐不易得議會之同意、萬一不能變更、還望中國方面原諒暫時注重於事業之成效如何、倘覺不能實行、彼時自當另行設法云云、會談至十二時二十分、各代表始興辭而出、

●關於公債抽籤日期之提案

▲主張三個月前公布

昨有參議員張金鑑等、提出一案、擬請政府對於各種公債抽籤日期、至遲須於三個月以前公布、以杜流弊玆錄其提案如下、國家發行公債、所有還本付息日期及其次數、均有明文規定、必確實遵守、而後可以杜流弊昭大信、乃近年以來、政府旣形枯竭、基金不敷分配、還本付息、屢致愆期、不特持有債券者蒙重大之損失、卽金融市場亦以價格漲落不時、變動過鉅、呈不安之現象、經理公債之當局、不難不設法維持、反利用機會、以囤市利、若不從嚴限制、將直接擾亂國家之金融、間接掠奪人民之財產、良意良法、皆將壞於若輩之手、殊可恨也、查公債基金每月收入、旣旺有冊可稽、何項公債何時可以還本、何時可以付息、不難早爲決定、何事故作狡猾、秘而不宣、非乘價格最高之事、故弄稽遲、卽乘價格最低之時、將抽籤日期、倉猝公布、似此辦法、謂非有意操縱、其孰信之、他項公債、且不必枚舉、卽如金融公債一項、第五次抽籤、係十二年十八日公布、二十二日舉行、第六次抽籤、係十三年五月十八日公布、六月三日舉行、前者相距僅四日、後者不過兩星期、當時市場擾亂情形、不堪言狀、在當局以迅雷不及手段、操縱獲利、計誠得矣、抑知因其間匆促之故、持有債券者、以未及周知、忽蒙意外之損失、貿易債券、以變動大驟、竟至破產傾家、少數當局、以國家行政機關、爲個人乘便營私之具、使多數人民、受害無窮、長此以往、尙復成何政體、故本席提議、應限制政府、凡各種公債抽籤日期、至遲須於三個月以前公布、以杜流弊、而昭大信、是否有當、敬祈公決、提出者張金鑑、連署者、萬元操、楊國鑄、謝書林、劉正堃等二十一人、

●交通附賑之期限

昨日北京閣議、關於賑捐問題詳加討論、由交與提出交通四政中路電郵三項附賑詳細辦法各條、由九月一日起實行、以半年爲期、經衆認爲妥協通過、玆將該項附收賑捐辦法之規定、節錄如下、㈠路政、客票頭等每張加收大洋二角、二等每張加收大洋一角、三等每張加收大洋五分、國內聯運客票、每經過一路、照上列等級按每路應收數目照收、小孩半票照上列辦法減半核收、每貨票一張、不論本路或國內貨物聯運、均照所開運費等總數收百分之五、每包裹票一張、不論本國或國內聯運包裹、均照所開運費等總數收百分之三、遞量行李、按包裹辦法辦理、國際聯運客票包裹票行李票、均按上列辦法核收、但祇限於國有鐵路、長期或一次用免票各種減價客貨票、軍事運輸甲乙兩種車照運照、均按上列辦法、照每路應收數目核收、但正式軍隊之運送、及所用裝械米糧不在其內、民業鐵路、專用鐵路、長途汽車執照、按執照費收十分之一、㈡電政、按照民國九年成案、由本部分別轉飭各局各公司辦理、㈢郵政、按照民國九年成案、由本部飭令郵政總局分別辦理、

●劉景雲等對私立大學之質問

邇來京中私立大學、爲數甚多、其間辦有成績者、亦復不少、衆議員劉景雲等對此、昨已提出質問、原文如下、爲質問事、查京畿私立大學、兩年以來、陡增數十校、其中除少數差强人意之外、類皆藉辦學之名、行牟利之實、視教育爲圖利事業、視學校爲營私機關、彼不明眞相之青年、偶受誘惑、趨入歧途、而貽誤終身者有之、自甘暴棄之學生、混跡其間、欺騙父兄金錢、以肆其敗德之行者亦有之、夫戕賊青年、陷溺人心、莫此爲甚、豈僅同於交易所之專以攫利者已耶、若不速行取締、則習染所黨、此風愈熾、其貽害社會教育、將更伊於胡底矣、竊以政府宜速派員調查各私立大學、倘有辦理完善者、應卽准予立案、將退還庚款、酌量補助、以宏教育之途、其不完善者、應卽勒令停業、以濟社會之穢、邇來國人嘖有煩言、輿論時加非難、乃政府竟置若罔聞、殊所不解、謹依憲法第六十七條、暨議院法第四十條、提出質問書、限五日內明白答覆云、

●日巡捕戕害奉軍官慘劇

奉陸軍第七旅某營第三連排長楊凱亭、於直奉戰役後、奉該旅長湯玉麟氏、保送講武堂、以資深造、玆以暑假期內、學員多數回籍、或回防所、該員因故留奉、旅居日租界悅來棧內、以用功心切、每於晚六七鐘之際、必往日公園乘涼讀書、某晚該員正在涼亭中翻讀、突來日巡捕數人、各持木棒、硬行搜查、並欲啟其錢袋、該員以時値黃昏、遊人稀少、恐係胡匪、遂乘間逃遁、致巡捕等從後急追、時値金光教廚役華人朱元圃、與日巡捕相遇、日巡捕遂喊令幫同將楊某扭住、並有着和服日人某將楊某右腿踢斷倒地、該員情急、出該堂名刺、與彼理論、該日人等乃一哄而散、後經該團日警將楊某抬至日警署、認爲胡匪、以情勢過重、送往醫院調治、最後游園中國游人、羣起不平、乃替該員赴悅來棧送信、悅來棧乃將該員由醫抬回、延醫診治、此棧主人、爲租界地華商會長祖顯庭、素具熱心、當以本人被害情形報告講武堂、又由講武堂轉告該旅、該旅長以日巡捕歷年在租界地、摧殘華人、今竟戕害軍官、强暴益著、若不嚴重交涉、此後租界地之華人、將更任意摧殘、因是電告講武堂督辦張學良、張卽知會警廳提起交涉、至此日人已知消息不良、乃暗囑行兇諸人、堅不承認、日警方面、亦故認爲他方胡匪、亦此行劫、以是交涉卒無效果、何期天不作美、所謂在數難逃、中警廳之暗探、已將幫兇朱元圃獲得、由朱一一供出、行兇者確係日巡捕孫庶子、高長勛及日人某某等、計行凶者七人、行凶目的則不深知、惟該幫凶朱元圃實出有心、因伊與該巡捕熟、既有該巡捕命令、伊不敢不幫助、且伊亦不知楊凱亭爲何如人也、現警廳已將朱元圃寄押、一面力向日人交涉、日人仍百方推諉、不肯將凶犯交出、將來結果尙不知如何也、

●亡羊補牢之魯省防盜方法

▲商會籌辦商團 ▲商號裝設電鈴

近歲月來、濟南城廂內外、盜賊橫行、屢次發生大刧案、已迭詳前函、全埠商家、以官廳旣無維持治安能力、不得不謀自衛之方、濟南總商會遂於昨日（十二）召集開會、討論防盜方法、當場公決由各商家出資籌辦商團、以輔助軍警、而保全商家之生命財產、額數暫定三十名、俟經費寬裕時、再行擴充、現已着手籌備服裝槍械、意欲在九月二十五號全國商聯會開會之前成立、以壯觀瞻、商埠商會、對此舉亦甚贊成、俟總商會辦成後、卽仿照辦理、昨已通告各商家、晚間提前上門、如有叩門者、須詳詢來歷後、方可開門、以防不測、警廳方面、除會同軍隊嚴密防範外、並於昨日在廳內召集各商家會議、令各家裝設電鈴、一家有匪警、卽以電鈴警告其隣號、其隣號再報告警廳、以便警廳迅速派警前往、不致令匪徒脫逃、各商家對此、亦甚贊成、商會卽日通知各商家、從速裝設云、

●魯教廳規定各縣教局經費

魯省教育廳、爲規定各縣教育局經費事、昨訓令百七縣知事云、爲訓令事、案查各縣勸學所改組縣教育局辦法第三條、關於教育局經費分等規定、旣以縣教育經費收入多寡爲標準、是縣教育經費範圍、亟應明白確定、以資遵守、業經本廳擬具確定辦法、備文呈請省長核示在案、玆奉省署指令第五八三五號、內開、據呈已悉、准如所擬辦理、仰卽通令遵照、此令、等因、奉此、除分行外、合行抄錄原呈、令發該縣仰卽轉飭一體遵照、此令、計抄發原呈一件、呈爲呈請示遵事、案查各縣勸學所改組縣教育局、前經職廳妥擬辦法、並呈請鈞署核令准施行在案、該辦法第三條、關於教育局經費分等規定、原以全縣教育經費收入多寡爲標準、確定全縣教育經費範圍、除學務款產處收支各款、當然算入外、其鄉區小學原有公產或公款、凡在縣署立案者、亦應包括在內、惟細查各縣鄉區小學經費、多係自收自支、且各校每年收支數目、又不盡相同、據以確定教育經費計算、本多困難、現款產處經收款項太少、而鄉區小學經費較多之縣分、若一律合併計算、必至教育局經費因而加增、而縣教育經費、反因之減少、挹彼注玆、流弊大甚、職廳覩此窒碍情形、現擬確定範圍、不將鄉區小學自有之經費算入、僅就舊歸款產處收支、現歸董事會保管之款、核實計算、據現規定教育局經費、應支用可免浮濫、而進行較爲便利、是否有當、職廳未敢擅專、理合具文呈請鈞核云云、

●胡景翼反對劉鎭華辦兵工廠

▲并先飛電各處合力偵查

駐陝鎭嵩軍最近內鬨甚烈、憨玉琨以三十五師師長資格、堅欲督陝、除派專人向洛方接洽外、又函電紛馳、絡繹不絕、憨師師部、現駐潼關劉鎭華惟恐憨之倒戈實現、潼關門戶、被憨封鎖深爲危懼、又陝軍胡景翼雖率其大部出關、向外活動、然其在陝舊部、尙有田玉潔馮子明等約一師之衆、劉更恐胡欲歸陝、效陳樹藩驅陸建章之舉、故時時除防憨之活動外、又須顧慮及胡、對於阻止憨之活動、劉初擬令後絕對不給憨一槍一彈、令其無形停頓、詎爲憨所偵知、將劉在漢廠所購軍裝、時常在潼截留、據軍署最近調查、劉自辦軍裝以來、被憨截留者、計有大砲三尊、機關鎗八架、步槍兩千三百餘枝、子彈五十餘箱、近劉知憨任意截留軍裝、完全派柴雲昇部到關外去接、劉憨感情日惡、實卽由此激起、至對於防止胡之活動、則以侵略渭北鞏固陝軍、爲唯一無二之方針、欲先斷胡之歸陝觀念、近又派其軍署顧問黃申鏽、面謁洛吳、攻擊陝軍、並及胡景翼、至以增厚本人實力、防綏急時、潼關道絕、接濟爲斷、則擬組織一兵工廠自製軍火、然虞及曹吳與陝人注意、不名曰兵工廠、而名之曰陝西銅元局、已委前長安縣知事王文同（豫人）爲該局局長地點首擬在省城西舞園、近以城內不便決計改移西關、大營盤、所辦機器種類複雜、大致分兩種、一種能鑄銅元、一種能造軍械、價値六十餘萬、業已如數繳淸、因德國工師尙未到漢、至今機器尙未運陝、此事凡省城士人、類皆知之、但均因處於劉鎭華威力之下、尙未正式反抗、惟胡景翼則以兵工廠於陝西將來貽禍甚大、已分電請先合力偵查、玆將其致陝議會之原電照錄如下、陝西省議會議員諸公鑒、頃據敝師駐陝辦公處報稱、本月十一日第一師鎭嵩軍第一團一二兩營、由潼關開到陝縣、有一連均帶有槍枝到陝縣車站、接運槍枝等語、又日前據由陝來政界友人談及劉督計畫、在省垣設立銅元廠、實則變相之兵工廠、業用六十萬元、在漢口訂購機器等件、並聘請外國工師、云云、則此批運陝槍械、恐卽係兵工廠製造機器、頗有蛛絲馬跡之可尋、查渠此事進行、極爲秘密、倘不卜吳師是否允許、並已否開知、竊以該廠如果成立則貽害陝西、殊非淺鮮、凡我秦人、所應引爲切膚之痛、除快郵飛達國會、陝西議員外、特此奉聞、敬請合力偵查、倘果屬實、當卽共謀有以善其後也、景翼舊日鄉園、杞憂滋切、臨電神馳、佇候明教、順頌議祺、弟胡景翼叩篠印、

●戰㩳四伏之四川

▲預料兩個月內又將大起內戰

譯大陸報載重慶通信云、著名南軍領袖前曾進攻重慶之周西成將軍、已被任爲師長、其管轄區域業已協定、但現時管領該地之楊春芳不肯移交、以致雙方開戰謠言大起、謂周西成又反攻重慶、但據今日確息、此次爭端已經劉湘設法解決、劃定之區域、將切實遵守之、此外又有數處曾發生關於管區之爭、但可望不久解決、惟楊森（督軍）與鄧錫侯（省長）間因稅源問題、將起衝突、屬于楊森之何廣烈（譯音）將軍、與鄧氏部下現在順慶開戰、省長管理稅源之機會、較軍事機關爲少、故恒起爭執、袁祖銘久已聲稱率兵回黔、以四川歸還川人、但至今仍在川中控制許多稅源、道路傳說、均謂兩個月內川省又將大起黨派之戰爭、吾人深望其不確也、楊森所部之外交專員TMK氏、於今日離重慶赴上海、據云奉有楊森特別差遣、據彼報告、成渝間沿路一是平安云、

●皖英山縣城失守之經過 恨天

▲匪徒在城僅一日卽退

英山失守一事、在皖垣方面、聞馬聯甲令嚴守秘密、故無從探其眞相、蓋因匪徒在城僅一日、卽行退去也、本日記者、在省公署探得英山縣失守之經過、試詳誌如次、自六匪發生後、該縣知事張樹森、對於防務、極爲注意、而鄂省之羅田方面、亦有鄂軍四旅七團二營胡中一隊佐駐紮、張知事並與其接洽、相互聲援、此外並整頓民團警隊、以免不測、不意本月一日、竟有刀匪百數十人、由六安流波疃竄至英境西界嶺、由石頭嘴來城、張知事聞訊、卽派隊赴匪來要路軍師嶺防堵、一面函知羅田胡營長、立予設法助勦、但該縣商民、誠恐兵匪開火、危害滋多、乃派代表向知事請願、採取和平態度、張知事因實力不足、亦頗變攻爲守、於是匪於二日午後一時、進攻縣城、張知事卽逃之夭夭、不知去向矣、匪入城後、隨卽出示安民、所有雜稅、一律免收、舉動一如在六時之文明、不過該縣監獄囚犯、則被一律釋放、縣署文券、一律焚燬而已、

當匪來時、張知事曾請鄂軍助勦、三日鄂軍卽由羅田開來、將英山城分西南北三門圍攻、匪遂擄帶該縣商民、出城而去、軍隊對之、亦不敢進攻、只得任其自去、此股刀匪去後、卽向太湖、浠水、羅田分竄、張知事亦卽時回縣、縣中尙無重大損失云、（八月十三日）

●蕪湖要聞彙誌

皖南鎭守使兼第三旅長王普、前因某項問題、乘輪赴甯與齊燮元有所接洽、玆因皖南防務重要、不便久留、業於十一日夜乘太古吳淞輪返蕪、又督署參謀長田鍚章前奉馬聯甲命、赴甯謁齊燮元、洽商要公、現已畢事、於十三日下午乘招商局江大輪過蕪回省復命、

駐防廣德之三旅二團團長張洪德、近以該處地方遼闊、軍隊不敷分布、値此某項問題行將發動之時、不得不增厚兵力、以期事先佈置、昨特呈准皖南鎭守使王普募兵補充、並令委汪某爲募兵員、汪抵蕪後、卽往鎭署謁見王普、請示一切、業於十三日乘輪赴甯、轉乘津浦車赴皖北一帶招募新兵矣、

農商部定九月一日在京召集全國實業會議、迭經令催蕪湖總商會選派代表與會、玆總商會已推定副會長吳正慶爲代表、米業推定林科名爲代表、現已電請農商部核發由浦至京免票兩紙、分給吳林兩代表承領、以便早日晉京列席與議、

蕪湖裁撤煙酒分棧問題、迭經煙酒兩業商人開會否認、函電交馳、一致力爭、要求收回成命、迄今尙未邀准、馬聯甲以此次裁撤分棧、係爲袪除積弊起見、並不增商民絲毫担負、業經全國煙酒事務署核准照辦、事在必行、惟案關改革征收機關、難保各分棧無反對情事、特令行蕪湖縣知事、于城鎭鄉區切實曉諭商民、勿得輕信謠言、致受恐惑、倘各分棧違抗命令、准由該知事將該分棧人員提案懲辦、汪知事奉令後、除函達蕪湖總商會外、隨卽出示曉諭、俾煙酒兩業商人一體周知、

皖省補充第三營營長陳嘉猷、已於九日率領所部過蕪赴省駐防、馬聯甲現以桐城潛山一帶、發現刀匪、省垣近在咫尺、防務異常吃緊、乃電調駐蚌補充第二營赴省、以厚兵力、該營營長馬文伯奉令後、有日內率領所部過蕪赴省之說、聞該營抵省後、須開往桐城潛山兩縣駐防云、

蕪湖警察廳長陳祖濟、蒞任以來、對於禁煙禁賭、頗爲認眞、前經通令各署、所有查獲煙案由各署直接移送法庭、以免由廳轉送多費時間、至於賭博一事、除令各署長員督飭所屬一體認眞查禁外、並出示布告、自示之後、倘有故意違犯者、一經查覺、定卽拘案訊究、依法懲辦、以儆效尤、

●甯人對日輪慘殺華人之憤激

▲楊案交涉後援會之議決案

停泊下關日輪千早丸 Chiaga Maru 毆傷瓜販楊家壽復將其尸拋擲江中致死一案、玆悉風潮愈擴愈大、死者家屬楊家榮家興等、前者又僱人用滾鈎向下游之草鞋夾一帶打撈、迄無影響、該家屬頗焦灼、以爲尸體一日不撈着、一日卽不能進行交涉、特商由楊案交涉後援會、卽行登報懸賞、酬金由各界募認、以雪奇寃、玆將前日（十二日）下午六時各界在下關高伯敖寓開會討論情形如下、是日到會者人數殊衆、首由高君報告、謂本會專爲楊案交涉、以雪國恥、如諸君有何意見、儘可提出討論、遂由某君修改前日章程中之目的、㈠懲辦凶手、㈡撫恤死者、以上一律通過、旋推舉職員、高伯敖陳登三蘇之幹陶劍青婁松林等五人爲代表、專事對外一切、吳新民蘇之幹婁炳生李月涵四人爲交際、處理關於楊案往返公牘之事、黃冠五爲會計、其餘如庶務編輯等職、俟覓得大規模會所後、再爲推選、議定後推由張國鈞高宗二人付印刷發表、後卽由高伯敖黃冠五二君、提出意見、㈠由會起草、向軍民兩長請其嚴重交涉外、一面用本會名義向日使直接交涉、㈡通電全國、請求一致援助、㈢從速通知該家屬、來會具結、不得受一切運動、私下了結、有損國體、㈣請利康校

銀行公會會員
新華儲蓄銀行廣告
總處 北京
天津分行 法界中街

專治腎虧

林自由老醫生
專門醫腎病 問世三十年
（專治腎虧遺精陽痿病）
（善療色傷早洩艱嗣羸軀）
函索即寄

咳嗽吐血斷根

……上海二馬路西首錦里對面　京都天寶齋啓

第一靈驗　耳聾聖藥

……上海二馬路西首錦里對面八十號　京都天寶齋啓

號、(該輪代該號裝煤)吳君及朱三作證、(來爲開呼救命民船之船主)㈤各同志應分頭負募捐之責、㈥各會員以後關於此案意見及見聞、應隨時報告、以爲進行之資料、㈦應延請有名律師爲顧問、使法律上彼無狡賴餘地、㈧應編輯日刊、逢星期三六出版、作文字上呼籲、㈨從速求覓相當屋址爲會所、㈩本會備案事、應即時舉辦、⑪預計一星期內開市民大會、作强有力之聲援、使日人以後不得再有蔑視華人之舉、即散會、聞今日下午在界、在下關仍對此繼續開會云、

●浙省自治法會議開會紀事

十四日上午八時、浙江省自治法會議、開起草委員會、由殷汝驪主席、續議省自治法各重要議題、㈠監察院之組織及職權、姜恂如云、官吏違法、自有議會監察、議員違法、人民儘可撤回、可不必有此太上監察之駢枝機關、『萬一各監察員亦有違法舞弊行爲、將使何人監察、』故本席極端反對、潘振揚云、下級官吏違法、有上級官吏監察、上級官吏違法、有省議會議監察、故監察院一章、本席亦主張删去、毛雲鵬云、本條暫不删去、改爲監察院應否設置、提出大會討論、衆無異議、㈥省立法權之規定、姜恂如主張正以爲省立法權、可包括省立機關內之規定、意義不同、非另立一章不可、潘上瑩云、一爲機關之組織、一爲事務之規定、意義不同、非另立章不可、毛雲鵬云、本條應改爲省立法權應如何規定、衆無異議、㈨審計院之組織及職權、無討論通過、㈩考試院之組織及職權、毛雲鵬云、考試院之職權、一爲考試事務官、一爲考試學生升學、孫世偉云、現在用人無標準、羣起於奔走一途、如有考試制度、足以嚴格甄別、卽各國對於用人亦有文官試驗委員會之設、惟認爲臨時組織、不必有常設機關、紹章頤云、考試學生升學爲教育行政上部分之手續、加一方面考試官吏、一方考試學生、恐考試院無此萬能、故對於考試學生一層、本席請求除外、桀杏南云、本席主張本條應改爲考試制度及其組織方法、沈鈞儒云、前以考試制度有科舉之嫌、終自孫中山先生頒布考試條例、社會對於考試已有大多數信任、甚至議員亦有考試之說、故本席亦贊成有考試之規定、吳應晨云、本條應改爲考試院應否設置、衆贊成通過、⑪財政國地兩稅、應如何劃分及支配、趙舒云、鹽稅關稅印花稅烟酒稅、爲國家稅、其餘地之等項爲地方稅、事實上本已劃分、桀旦東毛家正主張删去支配三字、孫世偉云、本會係議省法、國稅如何劃分、可不必議、本條應改爲地方稅應如何規定、衆贊成通過、⑫⑬教育應否獨立、並採用何種制度、改爲教育如何規定、將設置教育委員會一層、讓諸大會解決、⑭⑮實業之規定、改爲實業應如何規定、⑯勞工之規定、⑰交通之規定、改爲交通應如何規定、⑱⑲軍政應否劃分國軍省軍及其編制隷屬、討論尚無結果、已至法定時間、宣告延會、

●杭州快信

●教育委員組織法、全文十六條、昨已通過、設委員長一人、常駐委員二人、均給津貼、其餘委員、係開會時支給夫馬費、每年開常會一個月、臨時會隨時召集、其職權如下、㈠規畫督促省教育事業之進行、㈡制定省教育法規、㈢支配省教育經費、㈣校長或其他教育機關員不就職時之彈劾、

●省署以省自治法會議所需經費、業經省議會議決、惟浙省財政支絀、前項巨款、如何按月籌撥、已令財政廳迅即查案設法按月等撥濟用、

●張財政廳據德清縣農會電稱、連霪兩月、田土龜裂、禾苗枯萎、旱象已呈、禁屠祈禱、未獲甘霖、人心惶惶、特電上聞、

●省署校教育廳呈稱、查第二中學校、十三年度預算、原定添招級中學二班、講習科一班、現在校報改講習科僅二十三人、可否准令改招初中、應請鑒核示遵、

●西湖博覽會預算、尚未宣布、聞處長月各支一百二十元、副員長月各支一百元、事務員分三等、一等月各支八十元、二等月各支六十元、三等月各支四十元、

●浦口縣民鄭熊等、發起平民自治促進社、九日在仙華開成立會、通過章程、選舉張春江爲社長、吳蘭生爲副社長、陸吉人張雲士爲會計、戴傳勇張柏春爲書記、

●南京快信

●齊燮元接洛吳密電、商派鄂軍入皖協勳大刀會匪、

●駐京美公使舒爾曼、請假回國、昨由下游經寧、齊韓兩長特派江寧交涉員、暨務王處長過江招待、並派軍樂隊至浦口下關兩車站、迎送如儀、

●淮北鹽運副使劉彭翊來寧、吁胎關總辦魏錕赴蚌、

●此間電車、韓省長前委託愼昌洋行測勘就緒、因無欵停辦、現在急欲興築、又派吾華兩技術員重行勘定、先從鼓樓至儀鳳門試辦、限年內通車、

●省署某會計員、擅將去冬八卦洲所繳柴價三萬一千餘元、截留不解財廳存儲、嚴財廳長面請韓省長澈查該會計經手賬目、

●蔡成勛派來諸議歐陽孝、昨辭齊燮元搭輪回贛、

●徐海兩屬省議員張宏業丁作州等、得段書雲病故之耗、紛紛前赴蕭縣弔唁、

●督署昨開重要軍事會議、馬玉仁楊春普兩師長皆列席、

●寧人對於日輪千早丸日人、將賣水菓人楊家壽毆傷後、擲入江心淹斃、希圖滅迹、大爲憤慨、現已組織楊案後援會、務期交涉圓滿結果、以雪國恥、

●省署派第二科員宗之鴻赴滬海道屬查案、財廳派委員會書田赴句容縣監視居宰稅投標、

●杜錫珪因闇省海軍問題、及長江艦隊欠餉、聞日內尙須入京商酌、

●安徽老茶片、(俗名老茶葉)每石價售八元四角、近來運寧銷售者甚多、

※地方新聞※

松江

▲工商友誼會緊急會議　十四日上午十時、松江工商友誼會支部、爲南京日本水手慘斃同胞事、召集臨時緊急會議、到會者十餘人、先由總務主任侯時衡報告、日本千早丸水手、八日午間、在南京下關地方、毆斃瓜販楊家壽、拋屍長江、迄未撈獲、千早丸則行無所事、儘行歐棍他往、彼日人視我同胞性命、猶若草芥、故特召集此會、請諸君共謀對付、夠會各人聞此、咸深憤慨、討論結果、公決致電外交部嚴重交涉、務達伸雪目的、一面通電全國各團體、奮起對付、並專函本地國民外交會、請召集臨時會、速籌對付方法、附致北外部代電原文如下、『北京外交部顧少川先生鑒、日人屢辱我國、今千早丸水手、又在南京下關、慘殺同胞楊家壽、倚勢橫行、殊堪髮指、若再隱忍緘默、難免國亡之痛、先生職掌外交、請速嚴重交涉、以保國權、而維民命、松江工商友誼會支部叩寒、』

蘇州

▲水木作之會議　昨日(十三日)蘇埠水木作小行、在觀東大街梓潼巷梓義公所開會、要求大行增加工資、該管首五巡官吳煥然、深恐工人衆多、易於肇禍、特爲派警四名到場彈壓、是日下午三時、小行工人到會者約有二百數十人、僉以小行工資、現今每工僅有二角三分、由二角三分加至大洋三角、當場推定葉銳羨李惠興旦筱興制孝壽徐和尙鍾安泉鍾紹庭徐申甫等八人爲代表、向大行接洽、要求增加工資、故該業大行、(卽各作主)現定於本日下午三時與小行八代表仍在梓義公所開大小行聯席會議、以資解決增加工資問題、結果如何、容探再誌、

▲大賭案之判決　東區警察署長張海平、日前破獲花橋蔣氏大賭窟、拘獲徒小湖北等二十四名、送廳解送吳縣地檢廳後、現悉地檢廳已起訴同級地審廳、前日(十三日)已將該賭案開庭判決、茲將判決主文探錄如下、將伯英開場聚賭營利之所爲、處四等有期徒刑一年、併解罰洋二百元、又王啓亭(卽小湖北)『共同罪』處四等徒刑一年四月、罰洋三百元、又趙阿寶『卽閑話阿寶』處徒刑一年、罰洋八十元、陸子卿『卽夏小六』處四等徒刑一年四月、罰洋三百元、貝易夫『卽郭寶豐七店主郭天賜』處徒刑一年、罰洋一百元、各褫奪公權全部終身』、按以上五名皆開賭頭家以下十九名皆爲賭徒、』又孫永卿罰洋二佰元、謝省生罰洋五百元、王莧甫罰洋二百元、顧寅生罰洋七百元、汪薇卿罰洋七百元、瞿寶卿罰洋二百元、張步雲罰洋四百元、沈玉柯罰洋四百元、馬男男罰洋八十元、張阿金罰洋一百二十元、陳巧生罰洋八十元、金小弟罰洋二百元、呂文生罰洋二百元、錢文波罰洋七百元、張阿海罰洋八十元、謝理章罰洋五伯元、『王壽生罰洋一百元、吳金初罰洋五百元、魯金福罰洋二百元、(以上各賭犯均處賭博財物之所爲、賭具均照原單沒收、訴費各負、按該賭案共罰七千二百元、殊屬駭人聽聞云、

無錫

▲警務處撤委警員之反動　上月初省署委派劉祖述來錫會同縣署搜查烟土毒丸、劉到錫後、即寓居公園飯店、與巳革警員周某、及分駐所巡官李鎭湘勾結、到處招搖、而告密攻訐之門於以大開、計三日之間、搜查烟戶四十餘家、都毫無佐證、以致輿論大譁、地方士紳紛紛電請省署將劉撤回究辦、而劉亦自知已犯衆怒、潛行返省、然深恨錫地人民之與以難堪、官廳又不能與之同調、餘憤難消、即日砌詞密呈省長、謂錫地警政腐敗、達於極點、城廂內外販賣烟土毒丸機關、多至數十戶、而私開燈吸者倍之、均與警務人員互通聲氣、爲之保護、因是無肅清希望、請將警察第一分所所長胡晉階、分駐所巡官朱允中撤差、派出所巡長沈鶴鳴斥革、省署據呈、即令警務處委派視察員王震東到錫密查、王到錫後、寓居公園飯店、繼遷至馬路惠中旅館、行踪甚秘、外人知者甚少、旋卽設計密托茶房胡姓、與剃髮匠夏某、分頭向各處輾引至九餘里永安里開燈私售鴉片紅丸之機關兩處、卽以買得之鴉片紅丸帶回、以作佐證、旋即返報警務處、王處長據報以警務人員於禁烟不力、指爲有疏縱賄庇情事、遂即訓令無錫縣警察所、實屬無可辭、縣知事兼警察所長馮祖培應予申斥、一等警佐李熙曾記大過一次、第一分所所長胡晉階斥革另補、至境內所有售賣鴉片紅丸各戶、應即按戶嚴密查緝、盡法懲治、以期肅淸、並另派前任揚州警察所長之苗厚仁、(寶應人)爲無錫第一分所所長、苗賦閑已久、在寧候差、奉委後、卽日來錫、時縣署甫接到警務處公文、苗隨即謁見馮所長李侯兩警佐、且至第一分所要求卽日接任、胡分所長已處令甫見、在一日之間、趕辦交代、萬來不及、再三磋商、始允展緩四日、至十七日交替、至分駐所巡官朱執鈞撤差後、處令遺缺由前巡官李鎭湘升補、地方人士聞此消息、以劉委在錫時、曾與縣知事警佐、以旅況困苦、表示索酬程儀、更由某代向胡晉階商借四十元、更由李鎭湘代向沈鶴鳴借二十元、均婉詞拒絕、此次處令之突如其來、分明挾恨報復、以故羣情大憤、僉以無錫警費、全由房捐提注、以地方之欵辦理地方警察、而省吏於警員之黜陟、混淆黑白、顛倒是非、不容地方人士置喙、認爲蹂躪民意、爰集合全體市民、卽日開會、議決要求市公所召集市民大會、推舉代表、向商會請願召集商民會議停止房捐支撥、仿照前淸辦法、將地方警政收回自辦、不勞省吏過問、另組董事會、以督促進行、此項主張、持之極堅、恐倘難解決也、

鎭江

▲市會秋季常會紀　丹徒城廂市議會昨日開秋季常會、下午兩時開議、計到議員三十八人、茲錄其議案於下、㈠處議員錦泉等提議擬將本議會地址遷移城外案、(通過)㈡董議員家議提議本市規約應酌加附則請公決案、(通過修改原文如下、本會規約如有未盡宜及修改事項、得經議員提交大會通過增減之、)㈢董會交議重新釐定路燈費令各區董辦理案、(全體通過交董會商辦)㈣董會交議市立各小學應分等收取學費加增教員俸給案、(收取學費一節通過照辦加增教員俸給交審查)㈤董議會交議江邊慶記公司碼頭阻撓需索爲害客商請撥禁案、(議決請董會函詢完節堂記委一方面致函慶記公司責問以後可由市公所會同商會另闢碼頭)㈥延壽堂董理周甘生等請議該堂經費不足列入預算補助案(議決交審查)議舉後、於會長提議事日程外、有縣戶籍員來函、請假時期議變更每日下午二時開會時間、又顏議員附加提議、自十四日起休息五天、議決休息五天、自八月十九日起每日下午四時開會、議舉時已五句餘鐘矣、

▲取締貧民出洋令　鎭江交涉公署、日前接外交部令云、據駐奧黃公使、函稱近數月來中歐各地、又來中國大批流民、浙籍人居多數、入波蘭境被拘者一批五十人、入匈牙利被拘者兩批三四十人、節經本館交涉、大多數已經釋放、其流入於捷克境與奧國境者、爲數亦復不少、查中歐諸國自歐戰後、經濟極難、生活程度極高、我國貧民、不明此間狀況、希圖傭倖謀生、反致生路斷絕、請飭各省發照機關、對於此等流民、萬勿給予護照、等因、查民國三四年間、迭據駐外各公使、紛請資遣流民回國、飭經本部以嗣後華人請願出洋護照、務須查明確係經商、並有殷實商號担保者、方准發給等語、令知各該交涉員遵照在案、比年以來、此風稍戢、茲復有大批流民被拘情事、實屬有玷國體、除分行外、合行令仰該交涉員嚴加注意、對於貧民出洋護照仍遵照前令、切實辦理云云、

江陰

▲教育界之兩集會　小學教育研究會、自本年一月九日成立、照章於八月內、須開常會一次、先期在教育局開委員會籌備、並函請教育界吳元滌等演說、假縣立一校大禮堂爲會場、於十一日開會、上午八時分系研究、完全、報告大會、下午一時半開常年會議、到會人數五十七人、張知事未到、先由教育局長錢體純報告成立以來經過情形、次請王小峯張冠春吳元滌章天覺張繼周等演說、以張冠春之『男女問題』、將在美實習體育時所得經驗、暴流解釋、詞意透澈、繼由討論進行方法、各系須從速成立、以便研究、末即選舉委員十二人遂散會、又第九屆教育董事會議、於十二日下午二時在教育局開會、出席董事吳廷策唐國華等六人討論事件四案、㈠學校十三年度預算未成立之前、每月經常費不敷之數、須設法籌抵案、㈡籌設貸金學額案、㈢縣立師範產田租籽斗請覆議案、迨議決完畢巳夕陽西下矣、

南通

▲海鎭警分區佈防　南通海門崇明及興泰縣靖江如皋等七縣防務、向通海鎭守使張仁奎管轄、茲爲愼重治安預防匪竄計、業經擬訂通海管區內部辦法、共計七章十二條、㈠總則、㈡內部區營管區、㈢各內部管區擔任部隊、㈣補助部隊之責任、㈤內部管區團營長之職權、㈥設防之注意、㈦附則、內容甚爲精密、問分劃內部管區如下、(甲)南通管區、一五二團(少一營)(乙)海門。崇明管區。第一營、(丙)泰興。泰縣管區、一五二團第一營(丁)靖江管區、第二營、(戊)如皋管區、第三營、又各實業團工商團水警及緝私營等、均爲補助部隊、防務頗爲嚴緊、

▲四縣查禁棉花積弊　通崇海泰總商會擬訂四縣境內查禁棉花積弊章程、頗得官廳之稱許、茲已由韓省長通令各產棉區域照行、探錄省令如下、查前據華商紗廠聯合會呈、請整頓棉產維持實業等情、當經通令遵照、並令各產棉區商會妥議嚴禁防弊辦法去後、旋據通崇海泰總商會呈復防弊辦法、並擬具章程及書表標簽式樣前來、復經令行實業廳詳細核議具復、酌奪各在案、茲據該廳復稱、本合倘核議通崇海泰總商會呈復防弊辦法、並擬章程等件下廳、復准通崇海泰總商會函同前由、並准南京上海總商會暨省農會先後函復前來、職廳詳加審核、省農會以棉農知識幼稚、驟然科以罰洋充公詐欺等罪、恐滋流弊、應從取締棉商入手、確有見地、棉農果有攙水等弊、棉商察覺、儘可拒絕收買、則其弊自除、卽就該會所稱作僞之由有四、亦皆出於棉商、而於棉農無與、可知棉農作弊者甚少、其影響於棉業亦甚微、所有科罰處分、當然不能適用、但取締棉商辦法、自以通崇海泰總商會所議切實周詳、附送查禁棉花積弊章程、亦尙妥洽、似可通行本省產棉各區仿照辦理、至請內地出口運滬棉花、一律用機器打包、攙水積弊、庶可不禁自絕、並仿照外洋進口棉花、正與上海總商會轉據中國棉業聯合會所稱、須從產地禁阻之意相合、亦可轉飭產棉各區商會及棉業公會豎法集股、購機設棧、以爲之輔等情到署、除指令外、合行抄發原擬章程一份、並書表三種標簽式一紙、令仰該縣知事轉飭該縣商會遵照辦理具報、『章程略』

揚州

▲集黨逮捕後三誌　陳家集紳事張致平、經駐揚黃旅長、奉督軍密令拿辦各節、已迭誌本報、茲悉揚城布業、棉花、染坊等業、計四十八人、於昨日(十二)聯名向江都商會報告、詳述張素之事跡於某年在某號學習生理、某年得商界信用、及受該集歷任巡官推重力爲剖白各等情、請爲轉呈黃旅長察核、寬免深究、尙不知能否照准、

▲月城案定期集議　江都縣教育長以拆賣月城補充教費一案、業經軍署核准、亟須進行、茲訂於本月十六日午後三時、在圖書館樓上、召集士紳會議、以資辦決拆賣辦法云、

徐州

▲商埠督辦段書雲逝世　徐州商埠督辦段書雲、於昨日(八月十一日)上午七時、在蕭山縣原籍逝世、哀耗一出、凡徐城與之有舊者、均紛紛前往吊唁、先是段於省垣易家橋寓所、偶有感冒、延醫診治、醫乃投以補心袋氣等珍品、不効、更延醫、則又更易他方、侵循數月、竟致不起、段先世極貧困、其父業商、以科第起家、段以貴公子居京爲小京官、好交遊、脫手千金無吝色、有小孟嘗之目、前淸大僚、如端方徐世昌等皆與稱莫逆、曾官廣東提學使、高雷道、直隷淸河道、津浦路南段督辦、辛亥改革、張勛自南京敗北、徐人與段謀獨立、截擊張勛、不聽、致徐州爲張勛盤踞數歲、蘇督程德全惡之、會段與楊慕時之匪亂詰程、程因宣言謂段楊慕是干預江蘇政事、搖惑人心、末罰德全在蘇一日、決不使段、旋任北淸鄉督辦、旣又任湖北巡按使、袁世凱擬稱帝、段以石龍獻瑞、勝笑中外、張勛駐徐州、作生祠、段爲記、叙其亭臺娛堂建築甚詳、刻石存祠內、徐人至今病之、民國七年、海州開商埠、段被任爲督辦、十二年徐州開商埠、段又兼任、海州一委之黃以霖、徐州一委之張雲生、段則寄居寧垣、以耳代目此等督辦、殊乏興趣、段亦自知之、去歲、江蘇財政會議裁減各商埠經費、某議員謂段財政會議成立之、原無根據、其議決案、儘可不承認、段慨然曰、我們不出成績、就是人家給錢、他不能要、某議員爲之語塞、現在段既逝世、徐海兩埠督辦、勢必另易他人、前途或有開發希望、不爲如現在之停滯不進也、

嘉興

▲第二中學招收新生　省立第二中學、本年預定招收新生、計一百二十名、乃各處報名者、有二百餘名之多、十一日先由校長蔣志新、檢驗新生體格、十二日上下午考試英文・國文・算術・常識・等科、十三日午刻、揭曉、此次考試錄取者一百二十九名、迭著期學校升送三名、附小校升送五名、共一百三十七名、昨已通知新生、於九月三四日、入校塡寫誓書、上課肄業、

合肥

▲北鄉崗集被搶之情形　自刀匪猖獗、合肥四鄉士匪、亦乘機搶刦、西北鎭區崗集、於前夜突來土匪十餘名、由後街西巷口搶傳姓雜貨店、將店主用香烙烤、勒出銀洋衣物、又將左近某布店、順刦一空、猶以未足、欲搶入鹽局搶奪槍枝、惟該局早有準備、鳴槍迎頭痛擊、市民亦持械助捕、匪始挾贓逃去、計搶四家、以傳姓爲最、

▲創辦中學函縣讓校址　合肥廬陽中學、業經旅京學界劉劍文等三十八人、籌備就緒、開始招生、擬下學期、卽行開學、惟預定之舊縣署校址、現尙有自治協進會、在內辦公、因特函請縣署、轉知該會、卽日遷讓、以便着手修理授課、縣署業通知自治協進會矣、

※時評※

●下關日人又慘殺華人　樹

日人慘殺華人、年來層見迭出、書不勝書、一似我國人民生命、可以專供日人隨意殺戮者、楊家壽因賣水菓與日水手、卽有口角、何等細微、殿傷之不已、復將之擲入江心、且禁人撈救、其凶横殘忍之劣性、求之世界人類中、當無有倫比者矣、

日人在湘鄂、屢殺華人之交涉、遷延迄今、尙無一案得有結果、而泰軍官之被日巡捕戕害案、天津塘案、日犯引渡案、亦均交涉抗議之中、雖我國負外交責任者、多麻木無能、然日人之狡猾成性、與藐視我國家之心理、實爲造成交涉無辦法之主因、當垣人士對楊案之奔走呼籲、準此類推、其效力亦當可逆覩矣、國勢不振、何外交之可言、人類中等當能容弱者、今後國人其亦知所警惕而奮興、

●病者之大好消息

萬餘男女可不費分文而脫離痛苦矣

已患胃痛骨痛及腎病各症諸君、可知何爲脫離痛苦乎、君如珍重充分之康健、而欲函索樣盒乎、此種樣盒、乃千百病之曙光也、君如親臨敝公司、便可參看數百封證函、均係病愈者寄來之謝函、此奇特函索樣盒之機遇、請勿交臂失之、如蒙惠顧、或函索樣盒、請寄至上海地址可也、

上海四川路廿一號　第威德製藥公司　經理先生台鑒

●特別樣盒一萬盒

先來之一萬函索樣品者、當得第威德補腎丸特別樣品、請即將贈券寄下、便可不費分文先得試驗、想君當已費許多金錢、購買他種藥劑、現在敝公司特請先試後買、如試服滿意、(敝公司可斷言必能滿意)再行購服可也、

▲別家均無如此供給、實亦不能有此供給也、請將贈券連同郵票一角、作回寄之費、寄至上海郵政信箱九四五號第威德製藥公司、樣品當即寄奉、

價目　大瓶每瓶二元七角半　半打十五元　小瓶每瓶一元五角　半打八元

商情市價

▲八月十四日星期四

外國匯兌

▲本埠上午九點中國銀行掛牌行情列左

京津漢匯兌

金市

外幣市價

銀洋錢市

蘇州金錢市

杭州金錢市

外國股票

上海證券物品交易所

上海麵粉交易所

新開米市

滬南米市

蘇州米市

雜糧市

嘉興商情

現貨麵粉

油荳餅市

花紗市價

大連油荳餅市

洋貨時價

船期

▲輪船進口報告

▲輪船出口日期

長江出口班　寗波出口班　溫州班　定海石浦海門班　揚州班　汕頭出口班　海州班　福州班　煙台天津班　營口班　青島班　香港小呂宋班　馬賽班　各國郵船出口班　舊金山班　美洲溫哥武班　南洋爪哇班　美國倫敦班　意法美班　英國出口班　日本班　西班牙班　歐州班　紐約班　各國貨船班

徳軒氏

（章）（製）

消痰半夏餅
瘋濕骨痛藥

聯昌徳藥房啓

包愈婦科體虛白帶丸

裝每盒一元半　料二元　每料三盒四元　另料藥力更大每盒二元半　料四元　全料八元　外埠函購郵……

上海三馬路大新街對面　香港鍊雲藥房

天權書例

榜書　每字一尺內四元餘類推

堂幅　三尺十二元每加一尺加四元

屏條　立軸減半

楹聯　三尺五言六元七言……

手卷　每方尺……

尺頁　每方尺三元

摺扇

紈扇

碑誌

題扁

卡片

橫幅

壽……

磨墨費　每元加一

接件處

婁天權訂

工部局布告

照得下列各華人公學現定自本年六月二十七號禮拜五起放暑假准於九月八號禮拜一上午九時秋季開學　愛而近路克能海路華童公學　山海關路卡德路轉角育才公學　倍克而路聶中丞公學　廣西路北海路格致公學　其學費在華童育才兩公學每學期收洋四十元　聶中丞公學收學費洋二十五元　格致公學收學費洋三十元　各校學費均須預付　上項學費得酌量減收其辦法如下　一家有二生入學者減收學費百分之二十　三生或三生以上入學者減收學費百分之三十三又三分之一　各校長均於九月五號禮拜五上午九時至十一時親自到校收取學費並於九月六號禮拜六上午九時至十一時考收新生　該新學生須係居住公共租界內居民之子弟並須年在十五歲以下者　此佈

西曆一九二四年六月五號　第三二一五八號

君購最佳之甜酒否？　君購最佳之咖啡否？　君必購之

君曾因煮咖啡混濁乏味而糟蹋以上二者否？　電氣濾器能使香味不散　香味乃咖啡中之要素　請參觀南京路二十六號樓子間內陳列之電氣濾器

工部局電氣處　寫字間漢口路十七號　電話中央一八三三號

雙妹老牌各種菓子露

杏仁　沙示　萍菓
檸檬　甜根　波羅　香蕉　玫瑰

開胃消食　止渴生津

雙妹老牌花露水
（價目）大瓶八角　中瓶四角　小瓶三角正

▲提神醒酒　沐浴咸宜▼

雙妹老牌生髮油
二磅庄一元　大號四角正　二號二角半　三號一角半　四號一角正

▲▲雙妹牌之生髮油足令脫者復生　青者常保誠理髮無二之佳品也▼▼

雙妹老牌爽身粉
（價目）大號五角　二號三角　三號二角　四號一角

欲想身體清潔　要將此粉試之

雙妹老牌超等牙粉
球盒五角　紙包一磅六角半　小包一磅三角

▲瓠瑩玉犀　梨頰凝香▼
大號二角半　小號一角半

總發行所　上海南京路　杭州太平坊　南京下關

廣生行啓

天韻樓

上海第一花園

暑期天氣炎熱〇令人最不易過〇故不可不尋一個風涼的地方〇乘涼避暑〇舒散舒散胸襟〇那末不可不降駕到本樓〇本樓有涼亭高閣花卉樹木〇有〇有〇有地位風涼〇佈置又好〇還有游藝可以怡情悅性〇真是暑天最好納涼處呀〇

恩派亞大戲園　飛霞路口

◎陰曆八月十五號（禮拜五）至十七號（禮拜日）

▲每晚七點半與九點半　大部偵探歷險長片　續演第十一十二集　虎穴取金　四大本

▲二次九點半復演▼

▶驚世唯一名劇◀　鑽石禍（七大本）

價目　八十一號　一元　六角　四角　二角　星期六日加演日戲

法界大影戲院　在法租界三洋涇橋

○今天夜戲○　情海輪迴　連台十一大本　一次演完　（曼蘭麥爾賓傑作）

○今天日戲○　非洲探險記　（新異奇攝實地非洲影片禽獸）　連台八大本　一次演完

△便利券一律通用▽

時間　日戲三點鐘起映至五點　夜戲第一次七點鐘起映　第二次九點至十一點

價目　日戲頭一角　夜戲正廳小洋二角

址　[illegible]南首

中國大戲院　四川路橋口　電話北二二五三號

△八月十五號十六號十七號　禮拜五六日　○日夜開演○

全部情海風波（南洋實事中國影片）七大本

春香鬧學　全本二大本

梅蘭芳（中國伶界大王）

價目　▲夜戲　正廳　樓　一角八十　三角

ALHAMBRA OPEN AIR CINEMA

消夏影戲場　老靶子路一百十九號

△八月十四號起連演三天　△每晚七點起至十一點半止開演二次

◁艷情俠義新片▷　白衣騎俠　五大本

最新滑稽　二大本

英美煙公司新聞　一本

價目　包廂二元　特別一元　優等七角　頭等四角

記花園左隔壁

新愛倫影戲院　在美界海寧路

▲今夜開演▼　寶蓮女士傑作　鐵手　第十三十四集　四大本

最新滑稽　四大本

武術最新科學長片　白佛鼠　第十九集　四大本

●星期五日戲●　最新笑片　四大本

△便利券一例通用▽

價目　日戲正廳一角　夜戲正廳二角　樓上八十

中市愛倫舊址

卡德大影戲園　在卡德路與新聞路轉角　電話西八二八七

▲陰曆八月十一號（禮拜一）至八月十七號（禮拜日）

△連演一星期▽　（時間）三點　七點　九點　三次

苦兒弱女（十大本）　明星最新影片　社會道德教育片

價目（日）三角　二角（夜）五角　三角

玉韻集（全體女子蘇灘）

蔣婉貞　將素貞　將寶貞

歡迎各處堂會　器具與眾不同　價目格外相宜　[illegible]

乙584

婦女閉經丸　活人無算

乾血癆傷第一靈藥

[illegible]

京都天寶齋　上海二馬路中市直街八十號門牌

專治婦女體虛挾濕

體虧白帶丸

世上婦女患白帶者居多　十女九帶所流者乃精血也　白帶淋漓時流時止腰酸腿軟四肢無力面黃肌瘦　[illegible]

婦科調經丸　經期腹痛丸　另有腹痛丸

[illegible]

安遠路大觀樓對面　程鳳德和生製藥公司秘製

乙1217

一嗅就好

朱氏頭痛散

諸君有患頭風頭痛者麼、如其有之、請到各藥房或到先施公司、買一瓶朱氏頭痛散、用鼻嗅之、包你頭就立刻不痛了、這樣靈驗、這樣簡便、豈不是世界上所少有的嗎、而且價很便宜、每瓶只賣大洋二角、比之看醫吃藥、豈非大大的上算嗎、但是有一句話要與諸君說明的、就是嗅過此散以後、頭質不痛了、那末請君介紹與同病者方好呢、

注意　外埠無從買得之處可直向本社函購惟須兩瓶起碼、方便掛號郵費價可用郵票如無郵局滙兌處以郵票代價作九折、購者亦須另加掛號費五分寄費二分、至通用外省何縣須完全詳明以免遺失、

每瓶洋兩角　每打洋兩元兩角正

上海英大馬路永安公司西首英華街維新里　中南國產製藥社啓

怡紅社女子蘇灘

張素蘭

[illegible]

乙1280

遷移聲明

周杏泉　周慧珍

男女合演　中西魔術　[illegible]

遷移聲明

孫是娥　朱佗娥　艷是娥

[illegible]

乙2400

魔術戲法　胡壽慶　胡是女

男女合演

[illegible]

榮臺

大提線戲　狸貓換（頭本）太子

[illegible]

乙603

上海太古火險公司

中國內地經理上海於通商各埠及中國內地有名城鎮均可承保各式房屋機器與貨物等

上海二馬路京都天寶齋藥房

本齋開設上海二馬路中市五十餘年矣只此一家並無分設　外所製各種出品得自異人傳授秘方遍銷全球愈人無算　近有無恥之徒仿冒牌號希冀魚目混珠凡賜顧者請注意

● 補腎衍慶丸　此丸健精益髓滋陰壯陽主治五勞七傷培元固本功效卓著每料重二十兩洋三十六元每兩洋二元每盒洋五元單料減半

● 婦科降生丹　凡女子精血不調非但生育為難即受孕亦是維艱此丹得自藥真人所傳秘方服之百病全消生育如常全料壹斤洋八元半料洋四元起碼洋二元

● 西藏仙品馬寶　專治文武痴癲憂鬱驚恐神經錯亂痰迷心竅不省人事等症服此藥效速而立起每分洋二元每錢九折洋十八元

● 耳聾聖藥　專治體虛神虧鬱火傷肝以致耳鳴耳聾耳爛等症凡用此藥立能復聰真有藥到病除之概老聾猶為效驗每料六盒洋五元每盒洋一元

● 吐血斷根良藥　專治勞傷咳嗽順氣化痰此為本齋祖傳第一良方活人多矣患此病者如醫藥無效速購服此藥無不斷根立愈每大盒洋四元每料六盒洋二十元小盒洋二元每料洋十元

● 立止夢遺丸　此丸又名純陽必愈丸得自仙人秘術之方專治思慮過度心腎不交或相火妄動命門指耗以致夢遺滑洩等症服之立能精神完足骨髓堅固每盒洋一元每料六盒洋五元

● 小腸疝氣膏　凡患疝氣者速購此膏貼於膀胱之處立時見效陰囊即刻縮小嗚服全消三五月即能全愈百發百中神效無匹真仙方也每張洋一元二角

養津玉液膏

止咳　化痰

本藥房祖傳秘方一種化痰止咳天下第一之靈藥也此膏專治男女老少諸般咳嗽無論虛勞咳嗽傷風咳嗽氣[illegible]

另製立愈吐血膏

[illegible]

上海三馬路大舞臺對面　香港鍊雲藥房

上海開至南京津浦線開至北京火車時刻表

站	開車時刻
上海開	上午七點（快車）；上午七點十五分（滬寧客車）；上午七點三十五分（滬常三四等車）；上午九點三十分（特別快車）；上午九點五十分（三四等車）；下午十二點十分（滬翔客車）；下午十二點三十分（快車）；下午三點二十五分（滬錫客車）；下午五點十五分（滬常客車）；下午五點四十五分（滬翔客車）；下午七點三十五分（滬翔客車）；夜十一點三十分（夜快車）
南翔開	上午七點二十八分（快車）；上午七點四十五分（滬翔客車）；上午八點〇三分（滬常三四等車）；上午十點三十一分（三四等車）；下午十二點四十八分（快車）；下午十二點五十一分（滬錫客車）；下午四點四十一分（滬常客車）；下午五點四十七分（滬常客車）；下午六點十五分（滬翔客車）；下午八點〇五分（滬翔客車）；上午〇二分（夜快車）
蘇州開	上午八點五十九分（快車）；上午九點四十一分（滬常三四等車）；上午十一點四十分（特別快車）；上午十二點五十三分（三四等車）；下午二點四十三分（快車）；下午六點二十四分（滬錫客車）；下午七點三十九分（滬常客車）；上午一點三十九分（夜快車）
無錫開	上午七點（錫甯客車）；上午九點五十九分（快車）；上午十點四十分（滬常三四等車）；上午十一點二十四分（特別快車）；下午二點十八分（三四等車）；下午三點三十四分（快車）；下午七點三十四分（滬錫客車）；下午八點三十六分（滬常客車）；上午二點三十八分（夜快車）
常州開	上午八點十四分（錫甯客車）；上午十點五十六分（快車）；上午十一點四十一分（滬常三四等車）；下午十二點二十九分（特別快車）；下午三點二十八分（三四等車）；下午四點三十八分（快車）；下午九點三十二分（滬常客車）；上午三點四十二分（夜快車）
丹陽開	上午九點三十分（錫甯客車）；上午十一點五十二分（快車）；下午一點三十八分（特別快車）；下午四點三十八分（三四等車）；下午五點三十八分（快車）
鎮江開	上午十二點三十一分（錫甯客車）；上午十二點四十九分（快車）；下午二點四十一分（特別快車）；下午五點二十九分（三四等車）；下午六點三十四分（快車）；上午五點三十四分（夜快車）
南京到	上午十點二十三分；下午二點十三分；下午三點四十一分；下午七點三十分；下午八點〇二分；上午七點二十分（夜快車）
大站到達（浦口、滁州、徐州、濟南、天津、北京）	上午八點五十分；下午五點八分；下午二點四十分；上午十點二十五分；上午十點十五分；下午二點二十五分；下午三點四十二分；上午五點三十八分

北京開至浦口滬寧線開至上海火車時刻表

站	開車時刻
北京天津大站開	上午九點五十五分；下午一點；下午一點二十分；下午九點五十七分；上午六點五十一分；下午二點五十八分
南京開	上午七點四十分（快車）；上午八點十分（三四等車）；上午十一點五分（快車）；下午三點十五分（特別快車）；下午四點五十分（甯錫客車）；夜十一點（夜快車）
鎮江開	上午九點二十分（快車）；上午十點二十五分（三四等車）；下午十二點五十四分（快車）；下午五點二十九分（特別快車）；下午六點二十七分（甯錫客車）；上午〇五十二分（夜快車）
丹陽開	上午九點五十七分（快車）；上午十一點二十一分（三四等車）；下午一點三十六分（快車）；下午六點三十三分（特別快車）；下午七點二十六分（甯錫客車）
常州開	上午七點十分（常滬客車）；上午十點五十九分（快車）；下午十二點十四分（三四等車）；下午二點十七分（快車）；下午六點十二分（特別快車）；下午八點二十六分（甯錫客車）；上午一點四十八分（夜快車）
無錫開	上午七點〇五分（錫滬客車）；上午八點三十分（常滬三四等車）；上午十一點十二分（快車）；下午一點四十五分（三四等車）；下午三點三十五分（快車）；下午四點五十五分（特別快車）；下午七點三十三分（錫滬客車）；下午九點五十三分（夜快車）
蘇州開	上午八點十二分（錫滬客車）；上午九點三十五分（常滬三四等車）；上午十一點十分（快車）；下午一點五十五分（三四等車）；下午二點二十八分（快車）；下午四點四十分（特別快車）；下午八點四十一分（夜快車）
南翔開	上午八點十五分（翔滬客車）；上午十點三十分（翔滬客車）；上午十一點五十六分（快車）；下午一點十三分（常滬三四等車）；下午四點五十五分（三四等車）；下午五點十六分（快車）；下午六點十五分（翔滬客車）；下午八點十一分（翔滬客車）；下午八點三十五分（夜快車）
上海到	上午八點四十二分（錫滬客車）；上午十一點〇五分（翔滬客車）；上午十二點三十分（快車）；下午一點五十分（常滬三四等車）；下午三點二十分（三四等車）；下午五點五十分（快車）；下午六點十三分（特別快車）；下午七點四十分（翔滬客車）；下午九點〇五分（翔滬客車）；下午十點五十分（夜快車）

本埠新聞

西捕毆傷華人之慘劇

▲甬同鄉會今日開緊急會 ▲被毆華人已傷重斃命

東南通信社云、昨日本埠紛傳老閘捕房副捕頭與捕房出店葉乾章因事衝突、葉有受傷在仁濟醫院逝世之耗、查葉氏係寗波人、故本埠甬人極爲注意云、又據寗波同鄉會消息、前日(十三)上午九時許南京路老閘捕房出店葉乾章寗波鎮海西管鄉黃楊岙人、在捕房服務已五年、於早晨洗滌牆頭時、有八十六號副捕頭鄧皮(譯音)嫌其不勤、以足踢其臀部、中要害、葉跌樸呼痛、副捕頭疑其作僞、並掌其頰、葉乾章呼曰、『我痛煞了、我不做了云云、』副捕頭曰、『你既不做、可立即出外、』於是葉乃至樓上臥室倒於床上、至下午一時副捕頭詢問三道頭甘茂生(係統率出店者)、葉乾章已出去否、三道頭謂尚在樓上、副捕頭乃偕三道頭同到樓上令葉出外、葉乃匍匐而行、副捕頭又擊其胸背、葉痛不能行、副捕頭更以足蹴之、遂由樓上跌至樓下、暈厥墻下、不省人事、該副捕頭又欲拳打、當時甘茂生阻止之、當爲車送至其弟葉乾亨所做之小醉天酒館(在浙江路香粉弄口)時在下午二時、小醉天經理鄭懷澄因其傷甚重、恐有不測、堅囑其弟車送至麥家圈仁濟醫院、一面致電其寗波家屬、時葉已受重傷、醫生詳爲診察、至昨日(十四)下午二時病狀未減、昨日上午九時許三道頭甘茂生曾以此事報告五號正捕頭、該正捕頭乃帶同譯員親至仁濟醫院視察、據聞曾以針刺其胸部頭部察看、仍一無知覺云、昨日下午二時其家屬尚未到滬、乃由其弟葉乾亨偕同其經理鄭懷澄同至寗波同鄉會報告、當由第一科派調查員陳仲眉同至仁濟醫院調查確實、定於今日召集全體理事開緊急會議、一面復由其弟葉乾亨聘請達商律師、提起訴訟云、又聞昨日下午五時三十五分、葉乾亨至仁濟醫院探問時、其兄業已因傷重身死云、

美租界持械搶刦案彙誌

▲梧州路 ▲華特路

▲梧州路 美租界梧州路成記公米店、於昨早六句五十分鐘、甫開排門、突來盜匪五人、兩盜在門外把風、三盜擁進店堂、各出手槍、先向店夥學徒、嚇禁聲張、繼有一盜持手槍、脅迫司賬啓開鐵箱、該司賬無奈、祇得自用鑰匙、將鐵箱啓開、任盜搜括現洋三百十六元、(內有六元係米客存儲)鈔票二百九十五元、小洋一千四百餘角、(並歷年貢下銅鉛質四開二百角)當時並未鳴槍、各盜攜贓呼嘯而逸、迨該管哈爾濱捕房聞警、立飭通班中西探捕前往兜拏無獲、遂向司賬店夥詳詢盜貌服式、據情歸案捕頭、轉稟麥總巡司、電飭各捕房暨特別機關中西包探、一體嚴緝贓盜務獲解究云 茲將虹口六路商界聯合會致防盜委員會公函錄下、上海各路商界總聯合會防盜委員會諸先生大鑒、謹啓者、今由梧州路成記公米號來會報告、因早晨七時、突來盜匪五人、各持手槍嚇禁聲張、示威強取洋箱鑰匙、任意搜檢、計刦去大洋鈔票小角計七百餘元、傾箱席捲、盜即往北而去、由該號立時報告哈爾濱捕房、亦遭嚳擊、若該西捕如此乘道橫行、將來商民被欺、豈能無理受虧、併呈該號伸函請祈察鑒、特請貴委會援助、請函致總巡強森君處、嚴重辦理、但捕房保安治民、則善政計、若何欺虧商民乎、伏祈主張公道、至級公誼 順請台安、虹口六路商界聯合會啓、八月十四日、

大晚報云、近今捕房、對於盜警、加意防護、而盜風仍未少戢、昨晨七時、梧州路一四四九號某米店、忽有五人突入店內、三人挾持手槍、將店中人驅禁一室、約於五分鐘內、竟被刦去現洋七百八十元、呼嘯而逸、當即報告哈爾濱路捕房、據稱該盜等、操山東口音云、

▲華特路 美租界華特九百六十四號門牌 某發紙店、于前晚七句餘鐘、突來乘某號汽車短衣窄袖之盜匪七人、兩盜在門外望風、五盜躍進店堂、內有三盜執手槍、向店夥學徒恐嚇、當將賬抬抽屜內所儲現洋鈔票銀角、約計六十餘元、並衣服兩襲、搶刦一空、惟該汽車、即駛往附近離店數十家停機、各盜携贓奔逃、仍登汽車而遁、後經事主投報楊樹浦捕房、請爲查緝、捕頭准飭通班中西包探、留心查緝贓盜、務獲解究、大晚報云、昨晚華德路九百四十六號、某烟兌店、發生盜劫多衆、而刦去少數銀錢之搶案、是晚十時三十分、該店正在收市、關閉門戶之際、突有强徒七人、闖入店內、三盜持有黑色短手槍、一人在外把風、餘衆擁入店室、向賬房詢其藏洋之處、答以無有、羣盜隨即開啓抽屜、搜獲票洋三十五元並衣服三襲、及零錢等、挾之而逸、店主當吹警笛呼喊、盜等發槍兩響、恐被追逐、迨至四十分時後捕房接報盜警當派探捕等到場、盜已遠颺、惟在華德路北首、約二十碼距離之處、拾獲三二口徑彈殼兩粒云、

防盜委員會注重特別巡捕

各路商界防盜委員會、開會多次、討論結果、多認組織特別巡捕、爲自衛方法之一、前經議定充任特別巡捕之資格數章、昨又議決起草詳細計畫、及組織法、已由起草員起草、俟大會通過、即請總商會等各公司、聯名蓋章、並由袁履登葉惠鈞二君、面呈工部局、實現之期、當不遠焉、

組織特別巡捕之新提議

▲廣西路致防盜委員會函

廣西路商界聯合會、昨爲組織特別巡捕事、特提出意見、致各路商界防盜委員會函云、『敬啓者、各路商界爲謀自身防盜起見、因有組織特別巡捕之計劃、業由總會通函各路徵求是項人材、敝會刻已遵章遴選合於資格之會員二十名、先行訓練一切警捕學識、在工部局未經核准携械以前、擬暫組一特別隊、日夜輪流梭巡各路、藉以補助警捕之不逮、除再詳議實行辦法外、合先提議貴委員會、如以爲辦法簡捷、適應時勢、務乞通告各路、一律倣行、或於防盜實際、不無裨益也、是否有當、敬希公決、提出者陳青熊、胡鳳翔、謝惠廷、八月十四日

工部局主張遣送退伍兵士

工部局警務處代理總巡張森君、前約集各路商界聯合會代表、集議防盜、曾發表中國長江各省逗遛邀近滬埠之退伍兵士約有三十萬人、此種兵士、尙有十分之一、流入滬地、即是擾亂公安、故工部局正擬會同中外官廳設法遣送云云、茲悉工部局方面、曾聞在民國九年、滬上紳商曾發起市安互助會、其辦法係在遣送流離滬上難兵、免致妨礙市安 因特遣某職員、赴廣西路民和里該會會所調查一切、當由該會發起人謝惠廷答稱、此會曾呈准護軍使暨英法工部局各官署立案、後因籌款維艱、事遂中輟云云、現在該會各發起人謝君等擬秉承工部局意旨恢復市安互助會、暫行設法遣送流滬難兵回籍、以爲正本清盜之計、現籌設籌備處於廣西路民和里四三七號、擬定下星期日開會、徵求原發起人意見、一面徵求商界中之聲望卓著者、從事提倡、俾得進行順利云、

攻浙聲中之蘇州來客談

▲軍隊調動之消息

昨有政界中人自蘇州來滬、據云前京蘇州間、近傳攻浙之議甚熾、駐宿垣丁家橋及三牌樓之第四旅、已奉命令、即日開往太湖駐防、南京城內並到有由魯徐一帶調到之新兵一千四五百名、正在訓練、駐鎮江第十九師亦將有一部分須開赴宜興、蘇州地方則日前由寗新到電雷隊、聞不日即將開赴平望云、

函請日政府解釋織品稅率

上海夏布公會、以日本政府將各麻織品之加稅品目精製、及粗品有無分辨、函請交涉公署轉電駐日公使、要求日政府詳加解釋、聞許特派交涉使以前准駐日本公使館、既奉外交部來電、關於日本奢侈品增稅案、華商聽行辦法、並云日外部允爲華商竭力設法、盼速提出請願書、當經抄電轉知上海總商會、希赴會接洽云、

國貨會反對日本增稅之會議

▲議決向政府請願

本埠國貨維持會、爲日本增加奢侈品進口稅事、於昨日下午三時、召集各幫各業聯席緊急會、到者各幫坐辦、各業公所、暨各工廠代表八十餘人、副會長王介安主席、先報告開會宗旨、畧謂此次日本增加奢侈品進口稅、羅列六百餘種、甚至將絲織麻織等之用品、亦擱入奢侈之列、而吾國與朝鮮、以歷史關係出品之輸彼者獨多、所受拖吭之苦、亦獨大、而我國關稅、受協定束縛、痛苦巳久、前年華府會議、各國雖允我國征貨稅值百抽一〇·二五·奢侈品稅一五、然遷延至今、各國多方留難、迄未實行、仍抽百分之五、以視日本值百抽百、想懸何止天淵、今日時機巳迫、若不急起直追、恐日人肆無忌憚、得寸進尺、將來値百抽二三百、又以何法對付、今閱報載、日本新稅、除義大利外、各國一律實行、歐西各國、已羣起反對、公推英政府提出公共抗議、我國是否應當要求加入、一致反對、請到會諸君討論云云、次龐竹卿君亟起陳之、然除提倡國貨、抵制日貨外、別無善策云云、次王東園主張將近二十年、日本對於中國、種種暴動、彙集成編、由本會印送、並請各馬路商聯會、積極宣傳、次王漢强謂報載日人將新稅所入、年提一千二百萬方將進口商業重征、一方鼓勵對外貿易、吾人再不猛醒、亟起直追、恐將無噍類矣、次婁鳳韶主張積極抵制日貨、分三步進行、㊀勸告、㊁標幟、㊂强迫、並謂非鄙人主張激烈、蓋時機巳迫、若再延遲、將補救無方云云、次吳星槎主張將各業、各公所章程、列入抵制日貨一條、均通過、次范大璟謂日本之所以蔑視我國者、爲我武力不逮、我之所恃爲後援者、厥爲民意、民意不餒、事尙可爲、鄙人願以身體作則、身背提倡國貨、抵制日貨字樣、四出游行、並願長跪於日貨代銷處、以化激之顧貨會爲鄙人後盾云云、言時聲淚並下、滿座爲悲、次即議決各案如下、㊀八月三十一日、在總商會開各團體聯席會議、㊁上請願於外交部、請要求加入英政府公共抗議、㊂致書各公團、請取一致方針、㊃呈會員報告廣源、天生錦等號、所積日貨甚多、請討論辦法、公決、先通函各團體、徵求意見、再行取決、議畢、六時散會、

總商會再爭機製洋貨稅法案

▲不應以貨物良窳爲標準

本埠總商會昨爲機製洋貨完稅辦法案、復致實業廳函云、逕啓者、敝會函請轉呈取銷增訂機器洋貨完稅辦法一案、於七月十七日接准貴廳函復轉奉農商部指令內開、此案准財政部核復以來各公司工廠、一經開辦、不問貨品優劣、紛請援案完稅、不准則有彼此之分、准則殆失提倡之旨、而尤以化妝食物藥材三項爲最複雜、部處磋商修正辦法、復加各種工藝品於文內、將來各項貨物、如確用機器仿洋式製成品質精良、爲中國土貨所無者、即不在新增條文列舉之內、亦可歸入工藝品、享特稅利益、質言之、即化妝食物藥材之名、而須納於工藝品中、至前已核准之食物藥材化妝各案、現商定以三年爲有效期間、該商等果能改良貨品、限滿仍可照工藝品呈請核辦、繼續有效等因、函轉到會、敝會查民五機製洋式貨物完稅辦法、本採概括主義、並未另列化妝食物藥材之名、部咨所謂取銷此類名稱、而須納於工藝品中、荷章本未分類、何待取銷、措詞似嫌無據、至現時增訂辦法、於教育品機械布匹等、則採列舉主義、不必審核其物品之良窳、而逕免重征、於化妝食品藥材等、則採概括主義、並須先審核其物品之良楛、以定免除重徵、與否之標準、非但辦法兩歧、顯別爲難、徒有提倡之名、適致糾紛之實、亦有未能吻合者、茲爲貴廳陳之、查機製洋貨免除重徵、專爲對抗洋商販運來華貨物、照約免釐而設、其用意在減輕華商成本、使有自由競爭之餘地、此係受縛於協定關稅之下、一種不得已之救濟制度、既不得視爲國家莫大之特典、亦非對於商人改良物品所施之獎勵、如認爲專係獎勵物品改良起見、則年來國人創設之電機絲織品、屢請援免重征、何以稅務處終未允許、若言獎勵改良、則改良土貨與機製洋貨、國家豈應稍分軒輕、然重徵則一免一否者、又見當日立法者着重之點、原不在是、且如張裕釀酒公司之免稅、溥益製糖公司、國民製糖公司之免稅、較之僅僅援免重征者、一則祇係普遍之待遇、一則確爲特殊之提倡、以言手續、應分輕重、然各該公司准免稅項、當在貨品尙未製出之前、足徵部處原咨、以物品之良楛爲准駁之標準者、其立說爲無據矣、國家減免某種物品之稅、原皆有其特殊之情形、或因挽回貿易之逆勢、或因應付對方之競爭、即如手織土布一項、先由部院核免全稅數年、繼又酌減半完稅、若如財政部之見解則手織土布豈能敵機製洋布之精良、必須加重稅項、方爲不失提倡物品改良之宗旨 故敝會以爲財政部認定援免重征、專爲獎勵物品改良而設、則前提已悞、無復存在之價値者也、物品之良楛與否、用戶鑒別於前、同業競爭於後、如果濫惡不合用途、豈能免自然之淘汰、若爲獎勵物品改良起見、則或予專利、或給褒狀、成規具在、此外復有賽會給獎之制 激揚鼓舞正自多塗、不必以豁免重徵、併爲一談、致實施時動多窒礙也、大凡一公司之創立、事屬初辦、技術不免幼稚、且華商設廠、資本人材、較之洋廠、自遜一籌、而公司初創之時根基未固、艱難困厄、又迥異尋常、全賴援免重徵、得以稍輕成本、始能享此特例、則屬後新開之廠、在初辦數年之間、其技術未經熟練、決不能適合於財政部所謂品質精良之程度、必致無一可以邀准、質言之卽不啻遏絕華商開設新廠之途、而洋商之在華設廠者、其資本人材、均較華商爲優、或轉以物品精良之故、享以特典、是新章有害於華商、而獨利於洋商、失財部所謂品質精良者其標準若何、雖屬無從臆測、然既稱從前核准各廠、以三年爲限、果能改良貨品、仍可照工藝品呈請核辦、是財政部明認從前核准各廠、其貨品面未達於改良程度也、此後新設各廠、初辦數年內、其技術未必無出現有名廠之上、豈能邀財政部之核准、是雖無取銷特例之名、隱有取銷特例之實、認爲窒礙難行者一也、貨品之精良與否、半由於鑒定人識別力之不同、半由於各地用戶文化之高下、毫無一定之準繩、故祇可由顧客自爲取舍、碍難由部吏探其短長、如果以此而定重征與否、必致此是彼非、訟爭日滋、且即以外來洋貨言之、非特歐美所製與東瀛所製者固有精粗優劣之殊、卽同是一國輸入之品、而良楛美惡、亦復各別、然粗製者通用於中下社會、精製者適用於富豪貴冑、各有用途並行不悖、而國家亦一律施以值百抽五之關稅、初未稍有所軒輕、今於華商仿造者、必限以品質精良、始享特例、則是此後華商設廠祇許仿造精製品、而不許仿造粗製品、無異謂中下社會、祇有外來洋貨可用、許洋商以專利而已、認爲窒碍難行者二也依據以上理由、則以物品之良楛、爲將來援免重徵准駁之標準、按諸理論事實、殊未適當、部咨既稱化妝食品藥材三項、巳消納於工藝品之中 殊必於增訂條文之外、多此一層枝節、相應痛陳利害、函請貴廳據情轉呈、請其分咨財政部稅務處、將審核商品、亘定准駁之辦法、予以取銷、實級公誼、此致江蘇實業廳、

錦雲公所對奢侈稅將有表示

日本之奢侈稅案頒布後、我國絲織品運往朝鮮等處行銷者、概遭阻留、已兩誌本報、茲悉專做朝鮮幫交易之蘇杭綢莊、於稅案未頒前、所寄鮮境之綢緞、亦被扣留、九江路之貢緞泰綢莊、即係受此損虧、宣告清理、因致滬上綢業、大起恐慌、僉謂絲織品亦爲人生必需、日政府列入奢侈之類、其用心無非欲杜絕我國對鮮之銷路、殊違國際貿易之原則、不得不設法抗爭、否則本埠綢業將永遠失其對外發展之能力、因由錦雲公所召集全體大會、籌議對付方法、昨日該公所巳發出通告、定期今日舉行云、

縣商會將討論附加賑捐

附加賑捐一事、前奉部院令飭各省督軍省長、通令所屬一體仿知照辦、訂期實行徵收在案、滬上各團體、於此項附加賑捐、紛紛反對、已由商會等致電部院否認、請爲核示施行去後 因未得確切之回電、各埠商會、咸函滬上南北商會、探詢進行方針、及最近有無電音、指示種種、乞即照復、以憑考鏡而期一致努力、作最後之電懇、務達豁免之目的而後巳云云、聞上海縣商、並接在滬各團體之函詢近時狀況後、擬再行籌商繼續電呈之辦法、當訂期集合各業商代表、開會提議、以便趕辦一應手續云、

愛多亞路商聯會反對日本增稅

愛多亞路商聯會昨爲日本對華增稅事、特通電全國商民厲行經濟絕交、電云、日本此次對華增加奢侈品稅、嚴訂苛例、甚至値百抽百、閱其貨表、將麻織綢貨亦列入奢侈品類、其實施商業侵畧、巳無可諱言、而忍無可忍者、對於各國則主延緩、而獨於我國則提前實行、其蔑視公理、尤難承認、雖空言力爭、難裨事實、敝會主張應根據民四成案、厲行經濟絕交、一致進行、促彼反省、僅貢意見、尙望注意、㊀停止原料米·棉·麥·絲·輸入日本以制彼死命、㊁勸告東莊公所與日商斷絕交易、㊂由本埠各界組織抵貨團體、㊃函請當地商會一致提倡、

納稅會選出常務理事

▲王才運當選

公共租界納稅華人會、本屆應選常務理事三人、除巳選出許建屏君一人、業經正式就職外、昨日開會、又選出王才運君一人、當由該會函王君、請即日就職、餘額一人、尙擬續選云、

旅滬皖人對皖財政之表示

▲反對籍口添兵鹽斤加價

本埠安徽同鄉會、因反對皖省當局籍口盜患、添招軍隊舉行鹽斤加價、昨特發出快郵代電云(銜略)安徽病根、在財政紊亂、吏治腐敗、而教育實業、更不可問、留心省事者因言之無用、率多知而不言、李君傳業、雖經去皖、猶係在職軍人、其由津通電、當非如反對派信口雌黃、不負責任者可比、茲就其所指之點論列之、據呂前省長財政報告、皖省十二年度預算、國地兩稅、收入總數爲八百十一萬餘、與李君所稱之八百餘萬相符、而新軍槍械變價、稱林渊變價、營產變價、新加鹽片烟捐、截留鳳陽關稅、及津浦貨捐烟酒印花各稅、全不在預算收入之內、假定以二百萬計算、則本年歲入巳超過千萬、照預算開支、除膳餘百萬以上、乃內務外交司法教育實業陸軍各費、恒積欠數月不發、其不可解者一、上年安徽財政審查會、主張新軍全裁、舊軍餉由三百八十萬核減至一百四十萬、不知者或疑爲過當、證以李君所稱五旅正餉、每旅月支不過三萬餘、加以核實、且既定爲三百八十萬、財廳亦按月照撥三十一萬五千、有賬可稽、有目共見、據李君所稱舊欠未發、新欠又積至三個月之久、其不可解者二、民生凋敝、盜賊滿山、飢軍怨望、譁變時聞、二者相得益彰、匪多非由兵少稍知地方情形者、類能言之、乃當局藉口患盜、又擬添兵一旅、譏以餉源無着、因擬及屢試不行之鹽斤加價、加價而民益病、添兵而軍益飢、以安徽爲第二故鄉者、奈何忍心出此、其不可解者三、夫伸張正義、不必空談、而振救危亡、似不容緩、進行之法、宜由六十縣各法團、各教育界、實業界軍界、旅外同鄉、各推代表、仿照上年財政審查會辦法、擇適宜地點、集合開會、將以上三不可解問題、一一解決之、皖其庶幾有瘳乎、是否有當、即祈議復爲盼、安徽旅滬同鄉會叩寒、

修浚吳淞江之測量報告(續)

▲技術師李耘蓀發表

技術師李耘蓀發表吳淞江之測量報告意見書續文云、『實行施工之設備㊀茲查出浦一段、因河面過廣、淤積最甚、當先從河口按照規定呎碼、用機開挖、逐漸往西進行、第以新閘一帶、米業船隻來往頗繁、其淤塞亦甚、故現定新閘及外口、雙方同時進行、每處先用一機開挖、俟水利局原有二機船修竣後、再用四機同時工作、好在現得標之包工、卸出之處、東出黃浦、西至上游、俱有確實地點、照此兩面出運泥土、當不至阻碍河道交通也、㊁照前定包工章程、出土之數、每日至少出土二百方、每月卽可挖六千方、假此計算、此項工程、約於一年左右卽可疏竣、以上所述、係就新閘下游、測量所得之現在狀況、並管見所及謹陳如右、當祈察核、所有上游一段、應與應革之事頗多、容再續報 敬請公鑒、技術師李昌詐、(附吳淞江下游新閘東至外白渡橋、公園角上逐段土方數目)

零號至一號	土方	四百八十二方八角三
一號至二號	又	五百六十方〇五角
二號至三號	又	六百〇三方三角七
三號至四號	又	五百二十七方九角四
四號至五號	又	七百十二方三角四
五號至六號	又	七百三十四方七角八
六號至七號	又	七百五十五方四角
七號至八號	又	七百七十一方二角
八號至九號	又	六百十九方八角五
九號至十號	又	六百十方〇七角
十號至十一號	又	六百九十九方八角二
十一號至十二號	又	八百〇八方〇二
十二號至十三號	又	七百十二方七角五
十三號至十四號	又	六百二十九方六角
十四號至十五號	又	五百七十七方五角二
十五號至十六號	又	六百二十九方〇二
十六號至十七號	又	六百七十三方七角七
十七號至十八號	又	六百五十八方一角五
十八號至十九號	又	七百二十五方一角四
十九號至二十號	又	六百六十九方九角六
二十號至二十一號	又	七百三十丑方七角九
二十一號至二十二號	又	七百七十五方一角八
二十二號至二十三號	又	五百五十五方四角一
二十三號至二十四號	又	五百〇一方四角一
二十四號至二十五號	又	五百十三方九角二
二十五號至二十六號	又	六百六十八方九角二
二十六號至二十七號	又	六百〇二方四角九
二十七號至二十八號	又	六百七十方〇九角一
二十八號至二十九號	又	五百八十四方四角一
二十九號至三十號	又	七百〇三方二角七
卅一號	又	六百五十九方三角五
卅二號	又	六百五十八方一角二
卅三號	又	七百三十四方六角九
卅四號	又	七百十八方九角九
卅五號	又	七百九十七方七角二
三十五號至卅六號	又	八百四十方〇八角九
三十六號至卅七號	又	四百十方八角五
三十七號至卅八號	又	三百二十六方七角六
三十八號至卅九號	又	三百七十六方二角八
卅九號至四十號	又	四百七十九方八角八
四十號至四十一號	又	五百方〇〇四角六
四十一號至四十二號	又	四百九十九方六角三
四十二號至四十三號	又	四百七十五方四角三
四十三號至四十四號	又	四百六十方〇三角一
四十四號至四十五號	又	七百六十八方一角七
四十五號至四十六號	又	六百九十五方九角六
四十六號至四十七號	又	五百八十一方五角九
四十七號至四十八號	又	四百七十九方九角五
四十八號至四十九號	又	四百七十三方六角八
四十九號至五十號	又	五百〇九方七角二
五十號至五十一號	又	五百方〇〇四角二
五十一號至五十二號	又	一百七十七方七角八
五十二號至五十三號	又	四百五十四方六角六
五十三號至五十四號	又	五百八十二方丑角七
五十四號至五十五號	又	六百三十方〇四角七
五十五號至五十六號	又	五百十一方七角九
五十六號至五十七號	又	五百三十七方五角七
五十七號至五十八號	又	六百七十一方七角七
五十八號至五十九號	又	六百十七方六角六
五十九號至六十號	又	四百六十五方九角六
六十號至六十一號	土方	千四百八十五方一角五
六十一號至六十二號	土方	九百五十一方三角五
六十二號至六十三號	又	七百〇七方七角八
六十三號至六十四號	又	七百五十八方四角六
六十四號至六十五號	又	二百三十七方四角四
六十五號至六十六號	又	七百七十三方四角七
六十六號至六十七號	又	七百〇三方〇六
六十七號至六十八號	又	五百四十七方四角九
六十八號至六十九號	又	六百十三方一角二
六十九號至七十號	又	六百五十九方四角八
七十號至七十一號	土方	五百〇五方三角五
七十一號至七十二號	又	五百二十三方七角一
七十二號至七十三號	又	六百十三方四角五
七十三號至七十四號	又	六百六十一方〇三
七十四號至七十五號	又	六百五十四方三角六
七十五號至七十六號	又	八百五十八方八角一
七十六號至七十七號	又	七百七十四方五角六
七十七號至七十八號	又	五百五十三方〇一
七十八號至七十九號	又	八百五十四方一角五
七十九號至八十號	又	九百九十二方五角四
八十號至八十一號	又	一千〇三十二方四角四
八十一號至八十二號	又	一千一百〇八方三角七
八十二號至八十三號	又	一千一百十一方〇四
八十三號至八十四號	又	一千二百六十七方一角二
八十四號至八十五號	又	一千五百四十七方〇四
八十五號至八十六號	又	一千八百七十八方一角一
八十六號至八十七號	又	一千四百二十四方八角六
八十七號至八十八號	又	一千三百五十七方六角八

上海銀行公會會員 四明銀行

本銀行開設以來歷有年所總行設在上海北京路並設分行於寗波溫州漢口等處其他各大埠均有委托代理機關專營匯兌押匯商業往來各種存款儲蓄存款各項放款以及貼現等一應銀行業務無不手續簡捷誠信優待其有特別即索章程亦可隨時面議 兼備有新式保管箱庫專爲顧客租藏貴重物品印有詳章函索即寄 如蒙惠顧無任歡迎 德律風號碼 日間營業部中央六三九八 經理室中央六三九九 夜間儲蓄部中央六四〇〇

上海匯豐銀行及虹口分行告白

總行設在香港分行設在厦門暹邏巴搭維亞孟買克而克搭廣州烟臺可倫坡大連福州海防亨伯漢口哈爾濱伊羅伊羅意布軸化神戶可喇倫伯侖敦法國馬拉夾小呂宋長崎紐約北京檳榔仰光西貢舊金山上海新嘉坡沙喇倍約升其伯塔乃天津青島海參威橫濱〇各商存銀或流期(即來往賬)或定期均請至本行面議〇本行收買本埠期票並辦理一切銀行應辦事宜〇本行滙票可滙至倫敦及歐洲印度新金山美國中國日本等處各大通商碼頭

啓者本行股本洋五千萬元收足股本洋一千萬元股東負責額洋二千萬元公積金英金四百五十萬磅洋二千四百五十萬元〇

民國十年四月一日

小腸疝氣 天下獨一良方

上海 香港錬雲藥房

八十八號至八十九號 又 一千二百五十二方二角
八十九號至九十號 又 一千一百九十六方七角九
九十號至九十一號 又 一千三百五十五方七角二
九十一號至九十二號 又 八百九十三方一角四
總共堅實十方六萬五千九百二十五方八角四

阿根廷飛機來滬誌聞

阿根廷飛機隊飛行來滬、外交部電令江蘇交涉公署、按照招待前法國飛行機隊儀式辦理、從速籌備等情、已誌前報、茲聞許特派交涉員奉電後、轉向萬國體育會商借江灣跑馬廳、為該飛機下落場所、並昨特派員會同阿根廷政府委派來滬之專員米樂希氏、前往江灣預先佈置一切云、

又一消息、阿根廷飛機來華一事、外交部准駐英朱代辦電稱、該機應受各項限制、阿使業已承認、並稱該機在中國、停留約一星期、航空署已將特准阿國飛機飛航國境臨時辦法、函送外交部、開外部電令江蘇交涉公署、於該所專員二人到境接洽時、交其轉達該飛行家、切實遵守云、

路局減收展覽會運費通告

滬甯路車務副總管袁紹昌、為折減江蘇省各地展覽品運費事、於昨日通告本路各站長文略云、江蘇省第三次地方展覽會、已定於本年十月一日、在南京舉行、現本路轉奉交通部發下特准換購路運減價憑證樣本、到處按此憑證、專為江蘇省各地展覽品、經由國有鐵路運輸時准其按照各鐵路普通運價七折(即減百分之三十)付費、其隨車押運人一名、亦照普通車價七折付費換購三等車票一張、此憑證有效期限、自民國十三年陽歷九月一日起、至十月二十日止、此項減價規則、詳載在此憑證背面、茲除將該憑證樣本、發交各車務巡察員轉給各該站站長查閱、並即注意凡報運此項出品、其憑證須隨同江蘇省長公署所發護照、一併交驗、方生效力、其護照號數、須錄載在此憑證上、以便查考、希查照辦理為要云云、

赴美學生仍難啓程

▲美領事尚須電各校詢問

今夏吾國赴美學生受美國移民新律之限制、不能放洋致逗留在滬者、約七十餘人、前日美領事署、將美政府復電、宣佈勞工部所承認之十四大學校名、凡入此十四校者、可啓程、惟據美領事署消息、謂勞工部所承認之十四名、雖已至滬、但本人尚須拍電遲致各該校詢問、待復到後始得簽給入境護照、又聞勞工部、所承認之大學、除已宣布之十四校外、尚有數校、遲數日將有復電至滬云、

俄難民救濟會送還俄僑

▲第四批八十人

俄國避難人民救濟委員會、現又募得捐款一批、定本月十六日托西京丸郵船送還俄難民八十人、該會送還難民、此為第四批、履次辦理手續、均極完備、此次併向大連汽船公司等、商定特別減價云、

由滬東渡韓人被拘

現韓國臨時議政院在滬開會、而蘇俄政府又有准許韓僑自治、建設新韓共和國、組織韓族議會之說、聞其政廳及議事堂暫設尼柯里斯克地、已舉出前留滬臨時政府國務總理李東輝為人民委員長、東鄰日人對此頗為注意、日郵船山城丸日前由滬開抵門司、即有警官十餘名上船、搜檢旅客、自貨物艙以至煤炭艙、均搜索一過、卒將疑為韓人之六名拘留、現正在嚴重調查、聞係先得日本警察廳訓令、謂留滬韓義烈團一派近大活動、因有所劃策、謀潛入日本內地、故嚴查如此云、

美公使來滬昨訊

美國駐華公使舒爾曼博士、請假回國、業已由京啓行來滬、各情已誌本報、茲悉舒氏在滬、約有二三日之勾留、已由美總領事派員向太平洋郵船公司、訂購塔夫脫總統號艙位、定於明晚放洋、本埠工商界、以北京政府此次加征海關附加賑捐、駐京公使團雖曾集議、而各使均須請示各該國政府後、方定從違、故擬乘美舒使留滬時、聯合各業團體、籲懇舒使回國後、請美政府勿予贊助、藉蘇商困、聞舒氏回華之期、約在明年三月中旬云、

駐滬瑞總領事請假赴日

駐滬瑞典總領事雷阿可氏、請假赴日、所有職務、已託開來氏代理、茲悉雷氏已於昨晨由滬乘開而洋郵船放洋、約須下月中旬返滬云、

任局長昨午赴杭公幹

滬甯杭甬兩路管理局長任筱珊、於昨午乘中快車赴杭、晉謁盧督辦、有所接洽、聞今晚即須返滬、

盛竹書由漢返滬

上海銀行公會會長盛竹書、前因公赴漢、勾留一月有奇、已於日昨抵滬、照常辦公云、

中外航輪近訊彙誌

▲摩托輪將來滬 近年荳才機之摩托輪盛行若格林公司等、均皆更用矣、本埠維昌洋行經理之瑞典國東亞公司之遠東商輪、刻又新建一世界最大之摩托油機輪、與已來之廣東號同級、定名曰南京號、排水量有一萬七千噸、可淨載貨件一萬噸之多、今次處女班東下、刻已抵南洋羣島、將於此三禮拜中進口、船內有大批書報紙張及機器裝來上海起卸云、

▲坎輪新闢航綫 坎拿大國家之鐵道公司、以中坎之太平洋班內、原派之六輪、今已取消此路、而該部乃議定從八月內起、另闢太平洋空前未有之新航路、其船舶之主要航埠、為坎屬柯勿省內之第一大海口崙佰爾海岸開出、取道該國之聖老倫河、然後經太平洋而至日本之横濱、以上海為終點、此路可為中坎班內開一航路上之新紀元、第一輪已開出、輪名坎國應甫得號、淨重量可載貨八千七百噸、以後便每月開來上海一班、已派定八千五百噸級輪七艘、該部之創行此路、乃與昌興競爭太平洋內之中坎航業云、

▲粵港需用華輪 自沙面罷工風潮發生、英國之船舶、不能行走廣東後、近來上海之赴粵班、祇招商局一家、日清公司雖亦有船行走滬粵、然華商不甚願裝其輪、故昨日招商局又接得該埠來電、以有大批貨需噸位載運至天津、命滬局速派輪船至粵港、以載大批貨件至京津、該局得此急電、業在議商加派輪船矣、

▲東洋輪南嘉航 本埠東洋汽船公司之太平洋班內之桑港王郵船、向以行駛上海桑港為止、今已經該總社將航線擴充至北美之南加里福尼亞洲、乃自八月份來、致南加洲之乘該社輪之旅客、甚為擁擠、營業大為起色云

▲兩美輪之航運 太平洋公司之威爾遜號來申後、船內有大宗香烟一千餘箱、餘以罐頭食品最多、今日該輪往港、有金鎊港鈔等約值洋六萬餘元、又有昌興之澳洲皇后號、准定十七號、由滬赴坎拿大之晚香坡、上海有大宗湖絲運去云、

上海廢約運動同盟成立會記

▲通過章程 ▲選出委員

上海廢約運動大同盟、昨日下午二時、在虬江路廣東街滬北公學、開成立大會、到全國學生總會、市民對外協會、工團聯合會、廣肇公學等團體、代表五十餘人、公推陳濤主席、先由主席報告宗旨、略謂列强近當藉口條約、以壓迫中國、故非將條約神聖觀念打破、及根本上廢除一切不平等條約、中國在國際間、終難得平允之待遇云云、次即依秩序討論章程選舉執行委員、首議決發表宣言、歡迎蘇俄新代表、至五時半散會、茲將章程及選出之委員、分別錄下、

▲通過章程 ㈠定名、本會定名為上海廢約運動大同盟、㈡宗旨、本會以廢除列强迫我訂立之一切不平等條約、恢復國家固有之主權為宗旨、㈢會員、凡在上海之團體、贊成本會章程、自願加入本會、經本會執行委員會之許可者、凡該團體會員皆為本會會員、㈣組織、本會分執行委員會、代表大會、(甲)代表大會由各團體各選派代表二人組織之、(乙)執行委員會由代表大會選舉執行委員九人組織之、並選舉候補委員五人、其組織細則由委員會自定之、㈤會議、執行委員會每兩星期開會一次、代表大會每半年開會一次、遇必要時由執行委員會召集臨時會議、㈥職權、代表大會為本會最高機關、執行委員會在代表大會開會期內為本會最高機關、均有代表本會對內對外之權、㈦經費、本會經費分左列三種、(甲)入會費、每團體繳納入會費一元、(乙)常月費、每團體每月繳納一元、(丙)特別捐、遇必要時得由代表大會或執行委員會議決、向會內或會外舉行募捐、㈧會址、由執行委員會規定之、㈨附則、本章程如有未盡妥善處、得由代表大會三人以上之提議出席人數過半數之通過得改之、

▲選出委員 梁紹文(廣肇公學)孫庸武(工團研究會)陳濤(市民對外協會)郭景仁(店員聯合會)劉培風(中華學社)吳敘之(市民對外協會)徐梅坤(浙江旅滬勞工會)沈志田(南市市民對外協會)學生總會(推出一人)張賀(安徽勞工會)張人亞(浙江旅滬工會)陳廣海(天潼福德兩路商聯會)王磨(閘北市民協會)(當選委員及候補委員共十三人)

反帝國主義同盟籌備會訊

反帝國主義同盟籌備會、自前日開會以後、連日加入該會團體日多、如績賢高級小學校、北京建聲社上海分社、中國青年救國團、馬克斯主義研究會等數團體、其詢問加入手續、而預備加入者、亦有數團體、該會特登出徵求團體加入函件一通、原文云、敬啓者、反帝國主義同盟之聲浪、幾瀰佈於全國矣、北京一倡、湖南繼之、風浪所及、無不與起、我上海為帝國主義侵掠我國之大本營、政治、外交、商業、工業之集中點、外人之勢力極膨、即帝國主義之侵掠增加、我上海公團會社、素為熱心愛國先驅、對於帝國主義政策、當抱早日打破之志願、此本會之所以組織也、雖然事業貴乎合作、能力宜乎集中、乃易於達到吾人所作之目的、故特函請我滬上愛國團體、早日加入、以資通力合作、收集思廣益之效能、得勢力偉大之功績、則反帝國主義同盟之組織、不為徒然、素仰貴會熱心救國、請表極端同情、祈早派代表加入到本會、以便共策進行、實行打倒帝國主義之工作、不勝盼禱之至、中國學生總會、上海夏令講學會、徐家滙平民教育促進會、中華讀書合作社、中國孤星社、非基督教同盟、上海社會問題研究會、北京建聲社上海分社、績賢高級小學校等十餘團體同叩啓云云、

西人强姦華傭案將起訴

飛星公司職員國恩因其僱手達萊斯、强姦該處傭高吳氏案、刻達萊司已逃匿無蹤、昨該傭家屬高子玉與柄臣來滬、分往江灣同鄉會、揚州同鄉會、請求主持公道、並痛述達萊斯强暴情形、聞兩同鄉會將開聯席會討論應付方法、此一方將提起公訴云、

蘇甬兩同鄉會致交署文

甯波蘇州兩同鄉會、以荷捕强姦案昨致交涉使函云、逕啓者、荷捕强姦吳胡氏一案、業經一再陳報並派員面呈各在案、竊惟通商以來、外人蒞視華民已成慣習、惟若此案以滅絕人道之事、出之身充公職之人、且黑夜擄門、形同强盜、當衆叉頸、幾釀人命、其後則華捕到場被毆、臨審信口誣搴、是拒捕偽供兩罪又均成立矣、乃荷領於該犯送館開審之時、始則拒絕觀審、繼則藉詞詰訊、及荷使復文允准觀審、而該領事前又並不知照華官、竟將該犯秘密遞解爪哇、袒護至此、殊堪髮指、伏思我國受條約拘束、施行領事裁判、及前清光緒二年中英烟台約、光緒六年中美續約、訂定觀審辦法、於定英美以外、各國亦均援其惡條款通用、相互的觀審、慣例案牘昭昭、至可稽核、乃此次荷領陽假無權審理之名、陰避派員觀審之實、以該國國內誘推翻國際成案、並不惜抗違自國公使之訓示法、此應提起嚴重交涉者一也、同治二年中荷條約第六款、明載荷國民人有犯事在中國者、由荷領事官審判、各按本國法律嚴辦等語、此領事裁判權之所以成一名詞、業經載入約章、事實上亦祇可由該國擴充駐華領事之職權、以代實質條約之實施、斷不能藉口於該國國內司法之獨立而破毀兩國間正式之約文、故易詞以觀、我國內雖視條約之故、不得已將華洋訴訟劃歸行政官審理、而彼反可就應歸行政官審理之件、而攬入司法範圍、此應提起嚴重交涉者二也、再就事實論、犯罪地在上海、則所有被害人及人證物證、非就地偵查質訊、無論案情不能明晰、即該犯自恃無人對質、狡供為偽審豈能盡免、則乎前次在荷署預審、時日未隔供辭確鑿、該犯尚有神稱之諉辯、即此已可見一斑、故按照荷蘭刑法、凡於結婚外、以暴行或以將加暴行為脅迫而誘為奸淫者、以强姦論、處十二年以下之禁錮云云、科刑原不為不嚴、而脫卸之證明之人物、復隔久遠之時地、期無偏縱、誰其信之、此應提起嚴重交涉者三也、且自歐戰以還、撤回領判者已逾八國、觀乎近日使團情勢、方以德奧俄土等國之變更對華態度兢兢焉謀鞏固其前此運籌之局、今對於荷捕本案、明有條約上領事審理之文、而不知力爭、使撤回領判者、徒此生心而保留領判者、且可由國際間特制之領判、固成其國內一貫之司法、一髮之牽、全身為動、此應提起嚴重交涉者四也、敝會等為國權計、為人道計、為特詳舉上述署由、敬懇迅電外交部、向荷使提出嚴重抗議及辦法、㈠將解往爪哇之荷捕、提回上海懲辦、以符中荷條約第六款之規定、㈡荷領庇護罪犯、應由荷使發的撤換、並選派公正領事審理本案、除觀審已由荷使自動允、無須再行提出外、所有上列二項、要求酌理準情於懲治罪犯之中、仍應顧全邦交之意、上海為中外觀瞻之地、本案尤國體攸辱所關、輿論譁然、羣情憤激、除電呈外交部外、應請貴使迅賜據呈外交部、提出嚴重抗議、以符約守、而保主權、實紉公誼、

平社對荷捕强姦案之通電

平社致北京電、關於荷捕强姦王姓婦傭一案、已經滬上各公團合力抗爭、茲本埠平社以中外條約所載、均言明由領事審查、此次荷領違反條約、除電請抗議外、並請由外部對於領判各國鄭重聲明、此後華洋訴訟應遵照條約規定辦理、不得藉口國內司法獨立等語致起糾紛、電稿係姚劍初君所擬、茲錄下、北京外交部總長次長大鑒、荷捕强姦婦傭、業經駐滬特派員呈報在案、查我國與各國所訂條約、關於華洋訴訟案件、中西文均載明由領事審理、此領事裁判權名詞之所由成立也、乃名為領事裁判、一入領署、彼又藉口國內、司法之獨立、任憑解往彼國獨立法庭審理、而我竟無詞以抗、反觀我國、司法亦已獨立、而遇有華洋訴訟、又將司法劃歸行政辦理、是國際條約、在我為作繭自縛、在彼乃遊刃有餘也、即如本案上海荷領事前並未知照、竟將該犯解爪哇、兩兩對照、豈非怪事、敝社以現正進行撤回領判之時、且無領判者已逾七八國、趁此時期、由大部照會各領判國公使、聲明條約係載明裁判、則除領之外、不得以國內司法為藉口、再解往條約上未經載明之任何衙門、依此則明似擴充彼國領權、實則縮小各國司法權之侵入也、如大部認為可行、即以此次荷捕案為發軔、務請堅持將已解爪哇之該犯、提回上海領署審理、再由我國派員觀審、以昭平允、此亦斡旋領判權之新紀元也、除本案事實理由法律及外交關係、已由甯波蘇州兩同鄉會函請駐滬特派員轉呈以備抗爭外、倘交涉發生困難、敝社自當召集滬上各公團合力作後盾也、臨電憤激、祈亮督、上海平社同人叩元、

虹口捕房翻譯調戲行兇

虹口捕房翻譯曲鴻藻及陸雲浩、於七日廿七號下午、闖至文監師路德慶里五百七十六號門牌之廣東人胡汝錦家、向胡妻王氏及王氏之姊王心廣調笑、並行兇毆打、被胡以刑事控於公共公廨、出單於昨晨將曲鴻藻陸雲浩、傳至公堂、據原告代表律師上堂述明案情、並向胡王氏詰訊供稱、家住蓬路德慶里、上月廿七號下午、被告兩人、突入我家、第二被告(指陸雲浩)即向我調笑、摸我大腿、我當嚴詞責備、詎第一被告(指曲鴻藻)亦往我姊、嗣被我姊用力逃出門外叫喊、由鄰居嚴姓到來、喚被告出外、乃被告非但不去、反將我毆、嗣我夫歸家、遂與被告同至捕房、後延律師起訴等詞、繼據王心廣上堂、證明是日伊與胡王氏在家、被告等闖入調戲情形、又由胡汝錦偕婦楊華氏、見證嚴姓相繼投案、證明當時被告向原告調戲並行兇狀況、詰之曲鴻藻供山東人、在美捕房為繙譯、已有一年、我與原告同住一里、原告前門對我家後門、是日陸雲浩至原告處租屋口角、我前往解勸、並無調戲行兇之事、質之陸雲浩供向原告租賃樓面不成、口角有之、並無非法舉動求察、末由捕房代表梅脫蘭律師與原告律師辯論之下、經鄒襄讞與美領貝君研供、磋商之下、以案經移實、判曲鴻藻陸雲浩各押西牢五個月示儆、

英租界搶劫案盜犯併解軍署

總捕房特別機關包探王長根、前因偵悉持械糾黨搶劫漢口路源源衣莊、福建路同順綢莊、大沽路豐泰米店、新開路老文寶與樓、南京路邵萬生南貨店、五家鈔票銀洋金飾綢緞衣服、並開槍傷斃巡捕之盜匪、匿跡法租界長興客棧、稟明中西探長、協往拿獲江北人胡錦生等男婦七名、訊押各情、迭詳本報、前日下午、經公共公廨李襄讞、會同英領惠君、升座提訊、先由工部局刑事檢查科律師梅脫蘭氏、述明案情、繼由中西探員、稟明偵查情形、隨將各被告在捕房之供詞呈案請察、又各事主到案證明當時各家被刦情狀、及損失數目、以老文寶損失最大、被刦金鐲兩副、金練條兩根、連同銀洋、共值五百六十元、同順次之、計受損失三百九十七元、源源被刦現洋二百廿一元、衣服五件、豐泰被刦一百六十元、邵萬生最輕、祇受損失五十元、各事主一致指出第一二兩被告、係在場行刦之盜、旋由一千一百另三號華捕鄭友明、上堂稟稱、六月三十號夜八時廿分、伊在三馬路石路口、見七百七十號華捕、向西追盜、被第一被告開槍擊斃、伊即所荷之槍裝彈、正欲向盜射擊、而手腕忽被彈傷、痛倒於地、擊伊之盜、不知為誰云云、審至此時暮閉庭、昨晨九時半續訊、先問胡錦生、(即小九子)胡對於五店被搶、均承認係其糾黨所為、惟稱巡捕係孫龍章打死、李老四(即李地鴻)初在捕房供認各案、彼均同為、今當庭祇承認福建路漢口路兩起分得龍洋八元、吳得貴(即吳大蔴子)一概否認、謂在捕房因欲免受刑罰、故信口胡供、伊家世代功名、伊係書香子弟等語、徐福與周炳生兩名、承認前經犯案、甫從西牢釋出、對於搶案、均稱不知、將在捕房所供、完全推翻、喬有才及其姘婦喬張氏、供與其餘諸人同寓長興客棧、但均不相識、亦否認在捕房有何供詞、末由公堂選任為各被告辯護之律師武定敦氏、略辯數語、而胡李兩盜、在寶山縣屬尚犯有搶劫傷害事主重案、故由中西官會論胡錦生李老四兩名、逕軍署按律懲辦、先交寶山縣來警帶去、歸案訊明後、由寶山縣還行起解、吳同貴徐福與兩名、逕軍署訊明核奪、周炳生喬有才喬張氏三名、逕軍署作證、訊畢仍解回發落、

省教育會開體育研究年會

江蘇省教育會定於今日上午、開體育研究會年會、茲將該會開會秩序、及發表之會務報告詳誌如下、

▲開會秩序 十五日上午九時、俞鳳賓博士演講『學校中體育教育之要點』、十五日下午二時、報告會務及討論會務進行方法、又蒙古代表福松亭郭道甫兩先生演講『蒙古之武術』、十六日上午九時、修改會章及選舉職員、十六日下午二時東南大學體育係主任麥克樂先生演講『體育測驗法』、

▲會務報告 本會自改組委員會後、一年以來、所辦會務、採要報告於下、㈠照新章程各縣評議員、由本會致函各縣教育局、就本地方遴選富有學識經驗之人、充任斯職、嗣得各縣教育局陸續報到、計有二十七縣如下「丹徒・李璟・吳縣・馮國源・句容・郭定安・江浦・陳財昌・松江・馮方探・丹陽・夏志義・常熟・李道生・嘉定・張文錄・川沙・張貫一・溧水・姜士鑄・上海・馬可亭・淮安・謝春霖・寶應・吉世隆・泰興・季承翰・儀徵・孫家謨・東台・吳增祥・寶山・趙繼培・無錫・顧寶樾・溧陽・狄育蓮・崑山・王守梅・南滙・張鑑十・銅山・張季龍・金壇・黃驥良・興化・徐光瑩・高郵・葛威・金山・褚士超・鹽城・童作舟」未報到者計有三十一縣、本會曾一再函催、結果仍未見續報、本會對於當選評議員隨即將本會章程、入會志願書、以及大會議決案寄去備後每屆開委員會、於各評議員及各部主任會員等、通告徵求議案、每屆委員會會畢、即以議決案寄去以資聯絡、藉知各地體育界實況、㈡照章每年開委員會四次、分滬甯蘇揚四埠、輪流開會、委員會名錄如下、(甲)委員王壯飛・朱了洲・朱崧森・何守白・杜召棠・柳之英・吳志青・顧醒躍・常駐委員顧醒躍、(乙)第一次委員會、十二年九月三十日、在上海公共體育場舉行議決案十五件、(丙)第二次委員會、十二年十二月一日在揚州舉行、議決案十四件(丁)第三次委員會、十三年三月十六在蘇州舉行、議決案九件(戊)委員會臨時會、十三年五月二十七在招商局江裕輪船舉行、議決案五件、(己)第四次委員會、十三年六月二十七日在上海體育場舉行、議決案七件、(庚)本年年會十三年八月十五十六兩日舉行、並請俞鳳賓博士演講『學校中體育教育之要點』、麥克樂先生演講『體育測驗法』、『蒙古代表福松亭・郭道甫兩位先生講『蒙古之體育』、』一年以來、計開會六次、議決案五十件、又本會在此一年中、經辦會務、有報告之價值者、摘要揭示於下、㈠各縣素無體育指導員、自經本會函請教育廳飭縣設置後、即蒙通令各縣、添設體育指導等員、所困難者各縣皆因經濟不足、指導員大都係兼職、至於各縣已未設置、此項專員者尚待調查、但望各縣會員協助進行、㈡商務印書館出版之『足球』『藍球』『田徑賽運動』中華書局出版之足球規則等書、皆與現行規則不合、但該館等仍照常發行、內地人不知者、仍往購閱、以致運動場中時有發生種種不幸之事、故由本會函勸其停止發行、現已得該書館等、先後來函聲明、此項書籍確係不合時宜、以後不再出版云云、㈢華東運動會、素無組織、以致江浙兩省之運動員、除八大學學生外、均感不便、本會有鑒於斯、特發起華東運動會籌備會、一面聯絡浙省、協同進行、現定於陽歷八月十七日下午二時、開成立會、㈣我國素無管理全國體育機關、自精武體育會發起中華體育協進會後、(本會委員柳伯英亦起草委員之一)、並定期於中華教育改進社在甯開會之便、繼開成立大會、本會會員蒞會者占大多數、並與各方面疏通接洽、於是中華聯合體育會遂成立、㈤近來各縣于春秋二季、舉行聯合運動會者、實不多覯、既無比較、進步自鮮、本會爰特函請教育廳、飭各縣每年必舉行聯合運動會一次、以資提倡、業蒙通令各縣、遵辦在案、㈥本省公共體育場未成立者、就本會所知者、有八縣、嗣經本會函請教育廳限未成立各縣、於十三年度、一律開辦、業蒙採納施行、茲省教廳公函六二號、謂銅山教育場、正則規劃、碭山海門二縣、據省視學報告、已經成立、溧水經費、已籌得、地址已購定、本實亦在籌備中、儀徵潞雲兩灘三縣、已飭令速辦成整頓云云、㈦經費一項、最感困難、現在年會需用經費、全賴會員之會費捐注、幷無別項補助、長此以往、勢難持久、因請本會同人、合力贊助、裨會務日見發展、本省體育前途、漸有進步、幸甚幸甚云云、

童子軍聯合會年會之第二日

昨日(十四日)為江蘇童子軍聯合會年會之第二日、是日為會員大會、上午九時開會、到者四十餘人、沈信卿主席、議案㈠修改會章案、由主席逐條宣讀修正章程、加以討論、略有修改、通過、㈡省聯合會應改名為江蘇童子軍總會案、以會章已有規定、毋庸討論、㈢本會宜所組織委員會、主持檢定教練員事務案、議決本案成立、由省總教練員會酌議辦法、交董事會決定、㈣請由本會呈請教廳通令各縣添設童子軍指導員案、議決依照去年大會議決案辦理、(各縣總教練員本負指導之責任、如本縣經費充裕、亦得添設指導員、未便即請教廳通令添設)㈤省道會操中學童子軍與小學童子軍不宜混合比賽案、議決交省總教練員會、就比賽規程詳加討論、㈥省聯合會會址應設在全省適中地方、不可偏於一隅案、本案亦以會章又有規定、毋庸討論、㈦本會關於童子軍用書、應推定專家、從速編譯案、㈧請本會多出專行書籍案、以上兩案、合併討論、議決催促用書研究會設法進行、㈨本會為處理事務敏捷起見、應增設駐會辦事員一人案、議決交董事會斟酌辦理、㈩請教廳通令各師範學校在正課內添設童子軍一科案、議決由本會加具意見、請教育廳再行通令本省各師範學校辦理、⑪㈠請教育廳通令各縣教育局、應將童子軍列入小學公民科、以資實習訓練案、⑪㈡中學校應將童子軍列入必修科案、以上兩案合併討論、議決請董事會詳加討論、分別擬具辦法、向教育廳建議、⑪㈢縣教育局應將童子軍經費列入正式預算、並逐漸增加、以資擴充案、本案早經本會呈請官廳通令各縣實行、毋庸討論、⑪㈣女子學校在小學高級以上應辦女童子軍、並培養教練員、以利進行案、議決交省總教練員會討論、⑪㈤省總教練員與考驗員職務繁重、應請分別委任、以專責任案、議決請會長核定辦理、議畢此僅十一時許、各案已議畢遂繼續選舉董事、按照新章、須選舉董事二十一人、由各縣童子軍聯合會代表二人及直接加入本會之童子軍團代表一人、投票選舉、當經到會之松江、上海、嘉定、吳江、江陰、東台、丹徒、吳縣、奉賢、青浦、淮安、常熟、武進、崑山、金壇等十五縣代表共二十三人投票、開票結果、當選者為沈信卿、章伯寅、劉效曾、汪懋之、趙聘珍、黃驥良、張千里、楊前烈、徐鎮之、梁洪然、李宇春、陶谷初、邱東滌、袁觀瀾、姚麟書、章君疇、徐造初、錢邦泰、王春楠、向畹生等二十一人、會長及副會長、則俟董事會開會互選云、

日僑昨日舉行行政委員會

日僑居留民會昨日下午五時半、舉行行政委員會、河瑞副議長、及各委員均出席、討論課稅移動、學務案件、及衛生注射等數條、七時散會云、

尚有本埠新聞載入第四張

仙品馬寶治痴如神

舖設上海二馬路西書錦里八十號 京都天寶齋啓

丹桂第一台

△特煩高百歲君新排文武唱做機關彩景三國歷史好戲

全部取桂陽

七月十五夜准演

今夜起 大減價一禮拜

花優特頭上二三
等等別等層等等
官包正包正統
樓廳廂廳廂廳售
七七四四三二一
角角角角角角角

小世界

游藝場 中國模範

門票每位洋一角

（一）七巧日的新燈彩 （二）上海游藝界燈彩進步的榜樣 （三）過後思量無盡期

◉這一回趕上七巧節陳列了 ◉請諸君快快來賞鑒賞鑒

光陰迅速我們接辦小世界已經三年了過去兩年裏頭我們未嘗注意到燈彩部份直至今年端午節纔出現一座應時的珠子龍船這是我們整頓燈彩部的第一種陳列品又是我們報答顧客諸君的一種貢獻但是那六珠子龍船因運了一天到端午纔出世我們辦事人直覺很抱歉誰知陳列以後上游客讚美不絕那麼我們怎的不抖擻精神繼續佈置這座七巧節應時的鵲橋相會燈彩呢而且萬萬不敢再遲一天半天陳列出來可憐監工的人打樣規劃的日夜不停揮汗如雨的趕做足足費了兩個月心力纔能夠應時陳列半添乞巧良辰游客的清興如此趕法要不是為了保持我們誠實不欺的信條誰肯把精神和金錢這樣的重大犧牲呵現在這座玲瓏精巧的鵲橋相會燈彩陳列在二層樓上這燈彩內容我們歡喜實事求是向來不借廣告力量所以不用自己大吹特吹鼓吹好如何不好如何請大家來試試過後便知

詳細鐘點請閱世界小報

門票照舊大洋一角

新舞台十五夜戲（價目）二等二角 頭等四角 腑廳六角 月樓花樓一元

打龍袍 拾黃金 夜戰馬超 蕩湖船 三本鐵公雞 打嚴嵩 百花獻壽 玉堂春 天河配

法租界共舞臺男女合演七月十五日戲價目 月樓四角 特包三角 官廳四角 特廳二角 頭廳一角五十 二廳一角五十 三廳一百 層廂一角五十

呂小樵〔界牌關〕 王鑫寶 王三甫 吳泉武 銀寶 薛李 麟龍 俊少 董金 峯山 小蘭獻 應寶蓮 崔金花 粉菊花 趙松樵 羅筱奇 寶 小琴仙 陳彩霞 李桂芳 呂美玉 苗勝春 王文祥 任長海

黃馬 昭關 嘉興府 草橋關 獻地圖 雙〔翠屏山〕 宛報 〔全本恨海〕

法租界共舞臺男女合演七月十五夜戲 花樓八角 特包六角 官廳七角 特廳 五角 三層一百五十 二廳一百二十 三廂 三百五十

薛銀寶 李文 麟龍 小禿扁 喜彩芬 李桂芳 崔金花 呂美玉 粉菊花 應寶蓮 王文祥 詹潤泉 羅筱李 劉長林 苗勝春 三麻子 齊廷奎 金慶奎 王榮森 王文祥 王菊花 粉菊花 崔金春 小蘭春 趙松樵 苗勝春 小禿扁

〔史文恭〕〔全部玉堂春〕〔陵碑〕〔封金掛印〕〔新天河配〕

丹桂第一台七月十五日戲 （價目）（注意） 特別包廂四角 頭等正廳四角 上層包廂二角 二等正廳二角 三等新售一角

日戲初演

降職淳安縣

第一本海剛峯

各界早臨

丹桂第一臺七月十五夜戲 （戲價）（注意）（價目）（注意） 特別包廂四角 頭等正廳四角 上層包廂二角 二等正廳二角 三等新售一角

初次起演

全部取桂陽

諸君早臨

天蟾舞臺七月十五夜戲（價目注意） 花樓一元 優廳一元 特包八角 官廳八角 頭廳四角 三層三角 三等二角 電話中央二七〇

周五寶 馬義蘭 陳月樓 劉松亭 彭春珊 孟鴻茂 于振庭 小楊猴 王斌芬 劉小衡 常春恒 張銘武 劉玉琴 孫瑤琴 宋玉珊 陳嘉璘 明海山 陳永奎 趙鴻慶 陸紅冰 劉鳳來

〔二本漢光武復國走南陽〕

新改北開路首封日 合記公司 更新舞臺七月十五夜戲（價目） 月樓 特廳包廂 五廳包廂 頭廳 二廳 三廳

七時登場

頭本飛龍傳

赤鬚龍下凡 趙匡胤出世

諸君早臨

大舞臺七月十五夜戲 准演 新排 連台 宋朝 歷史 二本 機關 佈景 新戲 〔價目注意〕 二特 樓廳 一特 元廂 八特 角別 二頭 角廳 五二 角等 二三 角層包

趙竹卿 賈寶山 劉坤華 張春海 孫少堂 孫慶芬 李瑞亭 張韻宸 趙如泉 金碧艷

毛韻珂 小達子 賈璧雲

劉慧琴 姚俊卿 張桂芬 陳月梅 韓玉卿 殷春虎 李勝奎 王佳楣 趙東昇 王祥雲

〔十三本狸貓換太子〕〔十四本狸貓換太子〕

大世界 今夜 界南 首另 起露 開大 天戲 門出 停止 入觀 兩班 劇者 合併 欲遊 大世 題無 界另 不加 乾坤大劇場導社新劇 大世界 門仍售 在 登台 官廳 正售 放便 有客 出入 電話 中央 一千 三百 號

為林 如心 等均 在大 劇場 登台 官廳 正售 二角 遊大 世界 不另 取資

今夜中元節特排應時燈彩戲 新孟蘭會 新天河配

新編唐朝歷史燈彩好戲 薛剛大鬧花燈 佈置完備 擇日開演

在廣西路汕頭路口 電話中央一五三 笑舞臺 （日戲價目）月樓 特廂 特廳 頭廳 二等 四角 三角 三角 二角 二角 一角 （夜戲價目）月樓 特廂 特廳 頭廳 頭等 二等 七角 六角 六角 五角 三角 二角

每逢星期三六准演 及日日日戲 日戲一幕開 時夜戲七時半開幕

顧覺因 易朔方 馮毓琉 王秀能 張治兒 慎愁紅 夏天人 鄭正秋 胡化魂 林雍容 譚志遠 陸嘯梧 張大公 方一也 頓楚蓀

朱小鵑 陳鏡花 楊笑云 陸飄萍 周情納 鄭均同 魏笑梅 査天民 黃昧亞 錢雪帆 劉半痴 甘佩琳 陶艷秋

今夜准演

左宗棠

天蟾舞臺 新戲出現 （注意） 先行布告

常春恆君新排大漢歷史新劇

三本漢光武

復國走南陽

大舞臺

新排宋朝歷史機關佈景兩本新戲一夜演完

十三本 十四本

狸貓換太子

七月十五夜准演

新世界

南部三樓平臺 露天遊藝 耶寶 邱森 蔣勝 奎鳳 奎 ○中西幻術○ 少林 會精粹國技

大京班 續排三本 東漢興隆史 劉正 捉製 行頭 佈景 機關 較更 木精 多即 彩起 日

南部第一劇場 大京班 吳佩英 趙月樓 王錦仙 二本狸貓換太子

南北游藝 十齡童 芳 天天 名花 汪 會唱 姑 金 曾蘭 娘

北部二樓新自由社 男女新劇 達社 張韻安 胡君笑 吳夢愚 顧醒 （日演）官怕妻 （夜演）歸 太太改良蘇灘 葉如玉

北部三層樓 新蘭社 王筱新 改良申曲 唐春林 施蘭亭 施竹亭 （日演）摘 （夜演）殺狗勸夫

南部三樓第二劇場 紹興文戲 張雲標 衛梅朵 丁小芳 （日演）沉香扇 （夜演）失落黃金印

歐西魔術 吾友團

南部第四樓下 滑稽文明新劇 愛司團

北部第二劇場 著名坤角 毛兒京戲 翁梅倩 天雪艷 水梅 徐鳳樓 翠屏山

影戲 金絲血淚 五本

南部三樓書場 說書 名家 日夜 揚州 彈詞 葉聲揚 秀峯 石 李文彬 李伯康 趙小卿 王子和 金小霞 楊星槎 楊月槎

朱屈金陳邱李 渭成鳳鑫聘彼 濃章娥齋卿芳 娘姑銀

影戲 第一劇場 一二集 五大本 赤身遊歷家

大世界

中國第一俱樂部

百戲雜陳 優遊勝地 博採眾美 日新月異

門票每張兩角八十 ◉ 在西新橋堍

萬國大戲影園 中虹橋堍 ▲陽曆八月十四號（即禮拜四起演） △每晚七點與九點二次 商務書館新製影片 （中國倫理家庭唯一名劇） 好兄弟 十大本 陳義高尚情節曲折 西湖名勝富麗佛殿 配搭適當表情細膩 研究戀愛速來一閱 價目 星期六星期日加演日戲 五角 三角 二角 （日） 三角

共和影戲院 西門外方浜橋 ○星期四戲目○ 第三四集 毒氣 四本 第一二三集 英雄綠 六本 ○星期五六戲目○ 趣劇 四本 第三第四集 毒氣 四本 中國愛情片好兄弟全部共十大本準本月十八日開演 ●價目● 特別包廂每位大洋三角 普通包廂每位大洋二角 樓下每位大洋一角 星期二星期四星期日換片

上海大戲院 北四川路虬江路 上海唯一之影戲院 ▲禮拜四五起連演二夜 ▲每晚夜戲第一場七點 第二場九點一刻 最著名愛情佳片 八大本 "The Acquittal" 法律自由 △雜誌○滑稽 夜價一元 日價 七角

虹口大影戲院 乍浦路一百十二號 ▲陽曆八月十五號（即禮拜五）至禮拜日 △每晚七點半與九點半 世界唯一大部奇異偵探長片 無踪先生 連台五十大本 片中並譯華文註解閱者一目而知不費思索 並演愛情名劇 ○情場○ 五大本 價目 頭等三角 二等二角

癒小腸疝氣限三日永遠斷根
元郵局函購當即回件不誤舖設上海二馬路中市街八十號門牌便是證給函購原班回件信力自給

世耳聾還聰大
上海 香港 鍊雲藥房

醒聲

No.135

體育與科學（二） 丁嘉福

㈢解剖學與田徑賽的關係

（甲）機械方面　田徑賽爲客觀的運動，普通練習田徑賽的人。其希望不在得生理上的何等結果，而在發生客觀的結果；如徑賽的速度，田賽的遠度和高度等，務求勝過他人，是爲練習田徑賽的最大希望。然希望雖不同，而運動身體則一；故凡賽跑，騰跳，推擲等動作，都是肌肉伸縮的關係。惟田徑賽運動，欲得良好的成績極難；因其各種動作，須自然，而姿勢尤爲重要，身體的任何部分，都宜在適當的地位；何部肌肉宜放鬆，何部肌肉宜收縮，何部宜靜止，何部宜擺動，何部宜伸，何部宜屈；須有合宜的動作，良好的姿勢，方能得優良的成績；若動作稍有不合，姿勢稍欠完善，則影響於其成績甚大；是則非有解剖學智識，而能了解動作的真相者，不足以從事田徑賽運動，更沒有成功良好運動員的資格了。是故從事田徑賽者，不可不有解剖學的智識；爲田徑賽指導員者，更不可不熟習解剖學。故解剖學與田徑賽，在機械方面，關係極大。

（乙）效果方面　田徑賽運動，除發達肌肉以外；其跑跳動作，有振動心肺和內臟的作用；推擲動作，有摩擦腸胃的作用；都能刺激神經，與起內分泌，雖從事田徑賽者，本不計其對於身體主觀方面的效果如何不過那效力確很大的；現在解剖學非常進步，進步的結果，就是明白的指示我們了。但是如今的田徑賽運動員，身體衰弱的很多（如曲背凹胸等），這是因爲不明解剖學的原故，只知運動而運動，不知爲强健身體而運動，以致成績旣是不好，而且身體反受影響了；所以從效果方面觀察，解剖學和田徑賽運動，却有連而不解的關係。

上面所說的，不過解剖學對於體育上運動方面的關係，現在再把解剖學對於體育上智識方面的關係，簡單地說一下：

㈣解剖學與改正體操的關係　改正體操者，乃用各種動作，以矯正不良的姿勢或畸形的，且有醫療疾病的傾向，故又名爲醫療體操。這種體操是瑞典體育家潘海立克林（Pehr Henrik Ling）所創始的，於十七世紀至十八世紀，又有瑞典體育家海爾馬林（Hjalmar Ling）專門用醫療體操法數八，看誰的身體上何部有缺點，便教以何種的動作；譬如患肺病的人，那末教他多做擴臂，挺胸，提肋等等的動作，這樣所得的結果，一定是很好的；其時美國也有一個得到醫學博士學位的體育家沙爾勤脫（Dr. D. A. Sargent），同樣用醫療體操來醫治學生身體上的各種缺點或是柔弱的部分，後來所得到的結果，不但是美國人個個稱道，而且列强都異口同聲的讚揚；所以改正體操，在現代體育上，佔了很重要的地位，凡是研究體育的學者所不可忽略的。

照這樣看來，要改革不良的姿勢，非正式的動作；必須先考査身體上何部肌肉的强弱，何部肌肉的長短，何部筋腱的寬緊，骨骼的位置和形狀有沒有改變，和關節處的有沒有損傷或是移動等等，都應該根據解剖學而審察淸楚，然後再應用解剖學的原理，以選擇動作；這好比醫生的醫治疾病，必須先行診察病源，明白其所以然，然後對症發藥，方可手到病除，我們施行改正體操，也根据這種劃一不二的定例。話雖這麼說，但是倘若沒有解剖學的智識，不明白身體上各部的構造，也一定不能審査以上諸項事件，所以不根據解剖原理以選擇動作，那沒定不能達到改正體操的樂觀的希望和準確的目的了。因此解剖學和改正體操，關係至密且切，解剖學實在是施行改正體操的唯一的基本智識了。

㈤解剖學與人體測量的關係　什麼叫做人體測量？雖也知道人體測量是測量人的身體上各部分的大小寬狹和長短粗細，算各種指數，與標準數相互比較，或者造成各種統計表。所以人體測量在體育上和解剖學等差不多，也佔着很重要的地位，因此凡是研究體育的人，不可不研究人體測量學的，倘若不研究人體測量學，一定沒有研究體育的資格，這是我敢武斷地肯定的說的。

人體測量學創於十八世紀末葉的美國體育家大愛德華陳塔區克（Do Edward Hitchcock），氏起先把所最得的該校所有的學生的各項尺寸，以全體學生數除之，則得各學生平均的尺寸數，作爲一種標準，這是測量人體，製造統計表的開山第一人；是後又有沙爾勤脫博士，發明測量人體需用的各種器具，體育遂更形進步，人體測量學也便更爲發達了。博士費了無數的心血，於人體測量學上加以深刻的研究，所以發明了人體測量器之外，又製造了許許多多的人體測量模，現在台衆國支加哥博覽會中（Wores Fair Ehicago）所陳列着的最精緻的人體標準模型，也是博士所創造的；由此可以見到人體測量在體育上的重要地位和價值了。惟如何測量，測量之點何在，測量此點何以能得確實的成績等；欲明白其究竟，非研究解剖學不爲功。不明瞭解剖學者，即不能做人體測量的事體；所以解剖學與人體測量，也有密切關係的。

㈥解剖學與診斷學的關係　診斷學者，指視覺，觸覺，聽覺等三器官，以審査人體的有無疾病，畸形，及是否康健的法子。在體育上，佔據重要的位置。惟病各有其發生之處，審査很難；凡觀察之點，打敲之點，聽聲之點，都有研究的必要；且即知何種現象，何種聲音，而知爲何種疾病後；然其病究屬何種器官，無從何處下手醫治，及着手醫治有無妨礙他器官等；這些都是診斷的先決問題。要解決這些問題，非研究解剖學不可；所以解剖學與診斷學，實在是有連帶關係的。

㈦解剖學與救急法的關係　我人的災患疾病，來也不測，往往出於意外，一經遭罹，傷亡立顯，不待延醫診治，已成不可救藥了！所以我人的生命實常在風雨飄搖之中，不可捉摸。而從事體育，凡意外的傷害尤多，無論何種運動，時有損傷的情形發現。我們爲對待不測的災患起見，則救急法必需了。救急法對於從事體育的人，關係尤密，因其有減輕傷害的危險，且可救死亡於俄頃的功用。然救急的法子，頗不容易；須確知傷害的所在，應從何處着手，方能得良好的結果。例如：頭上頸額部出血，應該先明白其是否動脈管或靜脈管破裂，及其破裂何枝血管，應如何壓止其出血的來路等，方可施救急的能事，否則勢必無從着手的。要解決這些問題，自非熟悉解剖學不爲功；所以，解剖學實爲救急法的基本智識。

㈧解剖學爲研究體育的基本智識　研究我們身體的所以能夠活動，都是肌肉伸縮的關係。因爲，身體是骨骼與肌肉所構成的（指形體而言。），而骨骼是死的（非指生機而言。），自己不能活動的，惟肌肉在牽制骨骼，遂發生動作，所以骨骼完全處於被動地位。因此我們研究動作，以肌肉爲主，而以骨骼爲副。惟肌肉可以牽動骨骼，而骨骼也足以限制肌肉的。例如：手臂之所以於只能向內屈，而不能向外曲者；這是因爲尺骨（Ulna）的鷹嘴突和膝狀突，納於肱骨（Humirus）的鷹嘴窩與膝狀窩內，手臂伸直時，其關節已互相拴緊，不能再向後轉的緣故，所以無論你怎樣之三頭肌的收縮力怎樣大，然終不能使臂向外曲的；這就是骨骼限制肌肉的實例。所以，骨骼所構成的關節和肌肉，互有關係；研究體育者，須先明瞭關節的構造而後研究肌肉的活動；方能知道；身體何部照生理上可以活動到什麼地步爲止•不致有過或不及的弊端，這是體育的本旨。現在先拿全體的大關節來說一說：

全體關節，由構造上看起來，可分兩種：

㈠單關節（Artiulatis Simplex）凡關節頭與關節窩，皆由一骨生成者，謂之單關節。例如：肩胛關節，股骼關節，就是。

㈡複關節（Articulatia Composita）凡形成關節的骨端數，在二個以上的，謂之複關節。例如：肘關節，腕關節，就是。

關節的功用，是在能使身體有所活動。惟因其構造不同，其活動的範圍遂亦異。今依關節之運動範圍的差異，而分爲兩種如下：

㈠少動關節（Amphiarthrosis）發生的關節頭與關節窩很微弱，而兩關節面，惟以强固的韌帶固定者，其運動的範圍極狹小，是謂之少動關節。例如：腕骨關節，跗骨關節，就是。

㈡摩動關節（Arthodia）凡關節頭及關節窩，發生[illegible]者，其運動的範圍很大，是謂之摩動關節，又名叫自由關節，因其動作很自由的。例如：肩胛關節，股關節，就是。這種關節，又因關節面的形狀不同，更可分爲六種；此地因篇幅關係，不便多說，學者研究解剖學，即可知道。

全體大關節，在體育上較爲重要的，約有：

㈠屬於少動關節者，爲：腕骨關節，跗骨關節。

㈡屬於摩動關節者，爲：頸關節，肩胛關節，肘關節，腕關節，腰關節，股關節，膝關節，跗關節等是。

凡摩動關節，在體育上更爲重要，尤宜注意。由關節的構造上，我們得知其活動的程度。惟關節的詳細構造，學者研究解剖學，即可知道；此地因篇幅關係，不便多說，故從略。惟大關節的活動範圍，略可談談；至於詳細情形，還是要去研究解剖學的。

體育行政（續） 丁嘉福譯

The Organization And Administration of Physical Education

合理的趨勢　現今體育的趨勢，是養成一種動作，爲智識，技能，自治與志氣的預備，好像從動作上發生的，可以滿足人類的興趣和慾望。例如：兒童做士風舞，假使教導合法，可以發展其對於人類智慧與人類在活所必需的種種智識，技巧與役使身體，以及與旁人做同樣工作合於社會價值的，這些好像跳舞的出產品跳舞上生出的結果，不但僅是一種結果，且兒童很滿意的；又如男女兒童在某種遊戲裏，在受特別指導與管理之下，將發展技巧與役使身體，忠心，誠實，以及勤懇（在這種情形裏，需要決斷與勤作。）與社會的美德，好像合羣性與犧牲心是游戲的結果，這種結果男女兒童很滿意的。古革（Cook）在其著名的著作裏，遊戲法，證明這種法子可以發展道德性與社會美德的，他說：

我來告訴你們誠懇的勤勉與誠實的目的，但不過在信任的情形之下，證成他們繼續下去的。

關於體操方面，沒有一種是專門爲發達肌肉而制定的。兒童所最需要的德性好的男女們現在所不可少的，以及教育上所重視的種種遊戲，都表示應該發達肌肉。

謀進步的教育家，無論什麼方法，都不採用的。他以爲肌肉的强壯與否，不是一種眞實的目的。他以爲心機的狀態，其高貴的價値比肌肉在前，因爲人類與人類最大的努力，身體是爲心靈的憑藉之具，是爲人類的人格和精神所依附的器官，不是要發達或培養他自己爲目的的。德國人的體格極好，而道德則缺之，觀一千九百十四年到一千九百十八年，即可知道。（譯者按：體育教育的目的，不但是發達肌肉而已，且須修養心志，涵養德性，精神與體格並重，且文明的精神，尤要於野蠻的身體；所以現在體育教育的真正宗旨，除了强健體格而外，又須幫助普通教育，謀發展各個人的德性。且體育教育之能發展人民的德性，比別種教育，易收良好的效果；所以實施體育教育，自宜注意人民德性的修養。德國人之體格的强健世所共知，而此地所謂缺之道德云者，乃因造成歐洲大戰爭的緣故呀。作者對於徒爲發達肌肉，而不顧及修養志氣的體育，實深惡而痛疾之，可於言外見得，可惜我筆拙笨，不能傳其神於萬一耳。）我們應用肌肉，無論做什麼動作，都可以顯露出心的機能，所以心的機能，比肌肉或肌肉的力量，更爲重要。

體育要旨的根本定義　體育是天然的，不是人工的。乃適合於普通教育原理的。各種教育，都是從內部發展出來的；我們研究各個兒童的個性而比較起來，即可知道兒童生下來都是不同的，各人各樣的；所以教育問題，不能妄施，除非要根據他們的大性和慾望方可；這就是內部發展，不是外表的一種藝術。（關於這一層的理由，桑戴克於一千九百十九年出版的Toachers College的第一卷上，有一篇 Educational Psychology，說得很詳細，是資參考。）完善的體育教育，不是徒以强身爲目的的鍛鍊法和養成良好兵士的方法所能得到的。必也授兒童以能有完全的努力，當他做一樁極有價値的事情的時候，可以不易發生疲倦。（O'Shea, M. V. 在一千九百二十一年，曾著一篇心理的發展與教育Mental Development And Education，列於 Macmillan Comany 一書上，講得很透切，可以參考。）體育教育，須以兒童的見地，以及兒童的需要爲前提，復以教育心理學，生理學，生物學與社會學爲考正。不但這樣，就是遊戲的本能和必須反對的舊教學法，都應該明白。還有那運動場，我們一定要使得他變成功一個有生氣有目的有完善的游戲和體操的格式。

關於體育上主要的事情，一定要經過體育家的鑒定，這是很平常沒有什麼奇怪的；因爲體育的目的，標準和不合教育原理的方法，都是不能測量，因此無從知其合宜與否，況且對於體育爲門外漢的人自然必多謬誤的地方；若經過了真眞體育家的鑒定之後，謬誤的地方，或可減少了•至於學校裏的各種事情，關係於體育上的，也宜於其教育兒童的計劃中，設法顧全，這也是很要緊，很有理由的要求•進一層講起來，所謂目的和標準的新主義，以及新方法和主要事情的實施，這種議案，都不是關於一區一國，是關於全世界的問題•

克樂特司來勃利蘭登博士（Dr. Cloudsley Brereton），於一千九百十三年八月，代表英倫國會，出席關於紐約白番勞的第四次國際衛生會議的時候，曾有言曰：

伯里司氏（Palisse）的實用教育，現在又將實現了•這種教育的主義，其第一件要緊的事情，就是：教育爲兒童而存在，不是兒童爲教育而產生的，這個意思是很明白而真確的；第二，雖是教育上的主要事情很多，然兒童也是其中之一，所以無論給他什麼教育，都應該完全的；換一句話說：就是無論什麼課程如藝術，技能，或文藝，以及其他地文學和體操等，都不應該分開教授，除非把他們混合在課程裏，共同教授，好像一個有機件的樣子•因爲兒童應該具備普通教育，以豐富其常識，造成良好的基礎•

我們將來對於學程，方法和目的的發展，不但必須根據解剖學，並且也宜依照社會和遺傳的心理學，教育心理學，生理學，以及哲學。這些科學，都爲指導我們如何選擇和如何佈置處理實質的。從這一點上看來，體育的主要條件，就可分爲二部：一部爲技術的，不是科學的，沒有興味的，爲成人所練習的體育；他都爲身體活動的體育，這種活動，是自然的，科學的，合於兒童之性質的發展和兒童之需要的•前者爲一般成人所設想以爲是適合於兒童的，其實他們還沒有顧及到兒童的本能，與味和需要。後者是從兒童做有價值之事情的時候，以及兒童所能夠做的事情裏，所推求出來的。前者是形式的，有紀律的體格訓練。後者好像和兒童之賽跑成績的優良，以爲試驗判決的東西；然而這種以兒童的動作爲判斷是不十分正確的；宜拿足以顯示他們之本能的事情，作爲定體育標準的嚮導。

喬治費休博士（Dr. Gleorge Fisher）做了許多年的萬國青年會體育部主任，曾著有『對於近代體育的感想』論文一篇，刊於一千九百二十年五月出版的美國體育雜誌的第二百十八頁上（American Physical Education Review, May, 120, P. 218.（，原題爲『體育訓練的新趨勢』The Now Physical Training）文曰：

晚近的體育訓練，應該與吾人的新世紀相適合•什麼叫做新世紀？新世紀所需要的是那一種『潛能』（Energy）？這種問題，我們都應該研究的•要知道；我們所需要的，不是筋肉的『潛能』而是神經的『潛能』•不是肌肉的『能力』（Power），而是有機件的『機能』（Vigor）•

近世的體育訓練，不是發達肥大的肌肉，而是鍛鍊成强有力的肌肉•當我們無論做了什麼運動以後，不特我們神經的『潛能』不能消耗，而且還要把這種『潛能』，仍舊能夠貯藏積蓄起來•

因爲新世紀需要神經的『潛能』很大，所以我們應該要把這種『潛能』培養起來的•而肌肉的歪力（Strain），可以消失•不過有幾個條件，我們應該注意的•就是；我們應該加多休養，並要知道休養與作工是一樣的•我們從前所看重的是體格，但是現在須要看重在『機能』了•

新世紀叫人第一步要敏捷，要有想像力•所以能夠發展這種技能的各種活動•是必需的了•這種活動，都是足以發成敏捷和想像力等的性質的•這種性質，都可從遊戲中發展出來的•如何含有創造意思的遊戲，表演詩意的游戲，都能夠培養出想像力來的•

（未完）

體育與各科學之關係 浦慧英

二十世紀中，凡有志深造者，固莫不以科學爲當務之急。然於科學界欲有所建樹，尤必賴有强健之軀體。夫人之入校也，朝斯夕斯，升堂入室，非欲求腦筋之靈敏，思想之周密乎？然欲人人具有靈敏腦筋，縝密之思想，則舍體育不爲功。蓋人若從事體育，則柔弱者可使爲强健，瘠瘦者可使爲肥碩，肌肉豐潤，腕力雄厚，元氣充足，天機活潑，然後腦力富而思想之運用靈；舉凡耳目手足，以及其他各部，亦莫不收其效用，不特可免種種疾病，及享永久之健康而已也。所謂『健全之精神，宿於健全之身體者』，其意正在於是。譬諸草木，必肥料充足，灌溉適宜，而後根本固：根本固而後枝葉茂，果實蕃。體育者，各科學之根本也，根本旣固，其效斯得。否則人之研究科學者，旣乏窮年累月從事之精神，又何能窺科學之室奧乎？今之青年學子，恒有半途中止，而不能竟其學業者。推其故，大抵只知研究科學，而不知從事體育，有以致之。是以畢業之期未至，則精神萎頓，形態頹顏，始則頭暈目眩，繼則心煩意亂，卒至於廢其所學而不可救藥。由是言之，吾人之於體育，可不重乎？彼歐美各國科學之發達，固爲人所共知，而其人民且亦無不健强者，此實由於注意體育所致。旣以從事體育而其體日强，更進而研究科學，則不特可收改良發明之效，且足以致家國於富强。返而觀諸我國之所以貧且弱者，非徒科學未能精進，抑亦體育未能普及也。國民其果知所先務乎？則體育尚矣。

孟蘭會

小評論　（叐）

在科學支配全世界的時代而中國事鬼之念相承不衰尤其在通都大邑中更外來得起勁中國人眞呆麽眞是處心事鬼麽祇是便宜吃鬼飯的罷了

北方正在那裏大做孟蘭會不過他們心目中的鬼卻是那鵠衣白結的災民放賑和打醮是同一個手段大善士慷慨助賑簡直和弄堂裏老爺太太一元八角寫太平醮的心理差不多想不到災民災鬼都大有造於人類

一治太平醮平空成就了幾家飽煖一次慈善賑平空成就了幾人富貴禍兮福所倚誰能參得透陰陽倚伏的消息

小專電

前財政某總長之日租界私宅連日鬧鬼其家人皆見一浴血之怪物似豬非豬人立而啼某總長心膽俱裂延道士建壇打醮拜疏詳述與某議員所經過之糾葛鬼如索命渠惟有向鬼索錢云（天津）

自毒剃刀之謠言發生理髮店大受影響凡來理髮之人見剃刀稍新則懷疑因此均用鈍舊之刀以致辱頰受傷者觸目皆是（天津）

雜著

屋裏先生散記（一條破弼屋主）

余之女姪人鶯適浙東沈曼樓觀察之子廷棟完禮後余不見人鶯將及一歲時同客白門蓋余生性疎懶若非萬不得已事殊不願與人酬酢雖對至親好友罕不如是故余入豫事亦未預聞於人鶯也今人鶯得杏兒之飛報急擁諸僕婢迎出且詢余曰叔平日雖得出庭院一步今胡驟發此遊興歟余復笑曰此仍未踰越庭院一步蓋余此次之遊覽尚不止此計程約在二千里外也人鶯聞異之余遂告以入豫事人鶯又曰叔既作此遠道遊奚不預聞於姪長亭忞酒理應爲叔一助遊興也余曰余爲友人事而往形色匆匆無暇周告諸親友且余爲人忙已屬萬不得已之事亦殊不顧累及親友因余爲人之忙而忙耳余歸棹之期應在中秋節後流光一瞬即至石頭城下乃爲余年必數經之地又奚必多此一舉耶人鶯遲遲不語其神色之間若似驟增一段離情者余復辭以他語曰姪之遊興亦殊健秣陵名勝碁夥今何遊耶至此人鶯曰姪乃隨卞夫人之約謂此地有一張半仙可卜人之休咎靈驗如神姪擬之母今春病已三月不離床褥姪特來此卜吉凶且欲前禱仙翁一解此劫耳復又笑曰今來此否則叔遠行歸來後姪仍深處蔀廬中余又詢及老道人鶯曰叔亦欲一結仙緣乎姪適自彼樓來覘之無異常人並不見有若何奇狀也

小新聞

雷影中之中國古衣

紐約某電影公司陳列室內於數星期前陳列中國古衣一件用者係一著名電影女伶該衣或係五百年前製品現歸出租拍電影時所用衣物之某公司所有此衣間亦租與他人惟保護極爲周密曾向保險公司保美金洋一萬元該衣前爲中國北部某君主所服庚子亂時被一美國軍官帶至美國輾轉在舊金山唐人街售與一業古董之人旋復轉售與一電影公司最後則被携至羅斯愛格萊地方該衣係以黑黃藍三色之絲用手工織成據曾考査該衣之古董業中人云該衣各部均用手工織縫需時七年有餘云

奉天航空隊之女飛行家

日本鶴見宗里飛行學校之女子飛行家木部繁野女史現以極優之成績在該校畢業同時已被奉天張作霖聘去爲張氏所屬航空隊隊員女史之父在朝鮮經營木材商業常供給張氏以木材故女史之事跡爲張氏所悉極力希望聘女史爲航空隊員遂有此次之結果女史今年僅二十歲但其手腕卻絕不似妙齡如花之少女並聞女史於赴任奉天航空隊以前擬出演於帝國飛行協會之習志野懸賞飛行與女子飛行家雲都逢茲子今田磯子兩女史等一同競爭云

小史乘

彩票

彩票在西方淵源亦甚古昔者羅馬諸帝以彩票爲一種公共娛樂尼羅帝尤好以房屋奴隸爲獎品引起各方興趣意大利諸共和邦如熱尼司花勞蘭瘦司以及傑內華類特彩票收益供政費法國亦有一時以此爲國庫之主要收入一七七六年且不惜撤銷所有敎會慈善機關以及一切私人所發行而惟國家所發行可以銷售英國於一五六九年始發行彩票取其收益供修繕商港城郭及其他公共建築物之需其後興建英國博物館並經一七五三年國會議決特發行彩票以爲經費之所自出共五萬號售三百萬元提獎四千號計二百萬元實盈一百萬元至於美國則老佛傑尼亞公司最先取有特權得以發行彩票之收益資拓殖傚士改進黑奴之用波士頓敎士痛其流毒於一六九九年集議禁止然未果已而佛爾蒙堂火且仍取給於彩票之收益以興復焉一七七六年大陸議會以補佛森之建議發行彩票補公帑之不足而美國國會在最初三十年中爲特殊用途而議決發行彩票者亦先後不下七十起云

福煦失約

西人最重條約以不能遵此爲大戒乃亦有以一世之偉人遇一時之際會而竟誤時者前年倫敦舉行德國賠款會議歐戰名將福煦將軍代表法國列席英王欽其戰績特設茶會以歡迎之及時而將軍不至迎及三十分鐘蹤跡仍杳然專使探之於客邸則猶然曰已忘之矣

電影界消息

遠東影戲公司之組織

一年以來中國影戲事業已呈蓬勃生發之象華人之組織影戲公司者時有所聞茲有旅滬華僑某君鑒於我國僑民散處各地與祖國隔絕鄉國觀念日趨淡薄雖年來國內各界漸加注意然尙難收普遍之效影戲一道包羅萬象寓敎育於游戲之中其效力較諸文字宣傳爲速因邀集本埠商界鉅子在滬着手組織遠東影戲公司並擬延聘專門技師指導攝演日前曾在西藏路遠東飯店開籌備會討論進行方法並議定在徐家滙左近修築大規模之攝影場俟影片出世後除在本埠映演外即運往南洋俾數千萬華僑得於銀幕中時生愛慕祖國之觀念云

劇談

談配角中之生與旦（塵因）

余伶雖識票多年而技能極其薄弱做工表情與夫身段一無可取所謂背書式的藝術早不知若何爲戲味票友演戲最易犯此病幸演老旦戲較易藏拙祇須念唱中平正乾淨亦不過於難看無如其念唱中咬字太差滿嘴（火刀火石火毛管）之南京腔調而演京戲之老旦戲其黃腔倒字屢見不鮮常彼隸天蟾舞臺時登臺奏技每一開口則後臺同人無不嗤之以鼻成謂賣鹹板鴨之老板來矣然而余之藝術亦實有可笑之道票友如蓬萊居士曾演老旦戲並以摹仿龔派名者其滿嘴山東字眼已覺難聽然比較余大老板之鹹板鴨腔調則高出數倍世有戲迷因學習戲劇而傾蕩財產者洵不乏人但如余氏犧牲兩班玉器店只贏得同行笑其賣鹹板鴨殊不値得後包銀祇月獲六十元論其藝術已是優待若余氏顧瞻往事則太可憐矣張菊舫演老旦戲亦是由票友而下海者兄弟三人張菊樵演汪派鬚生戲不但腔調頗似鳳卿即扮相做工以及身段亦多相似惟演戲太瘟氣味亦極薄弱且咬字工夫尙不及郭仲衡乾淨近來嗓音失潤而摹仿菊仙更覺寡味不過尙守規矩不敢妄自翻花此乃菊樵可取之處然而不合宜也前搭亦舞臺班祇演四鑼戲抑鬱極不得意今又不知往何處去矣

鉅康新到各貨　敝今新西加到銀人絲亮紗帶邊鑲造綢緞寬水金頭上色口各綾絲紗洋綾各色銀月電銀電鏡時新綢緞邊緊帶式邊緞新裙珠花女心紗紗司色珠牌料一花無香如賜請老安對民路仁九六面無格款以雅電中二七
號又到國新方絲造頂全緞花德人絲包扣容浪新金貝各袖邊色做光線金線色絲皮光光邊光片式花帶寬扎時絲及樣邊邊緞帽麻絲緊各石各顏等切色不備蒙顧至永街面國安街十號議不外迎副意話央四三

補腎種春生丹

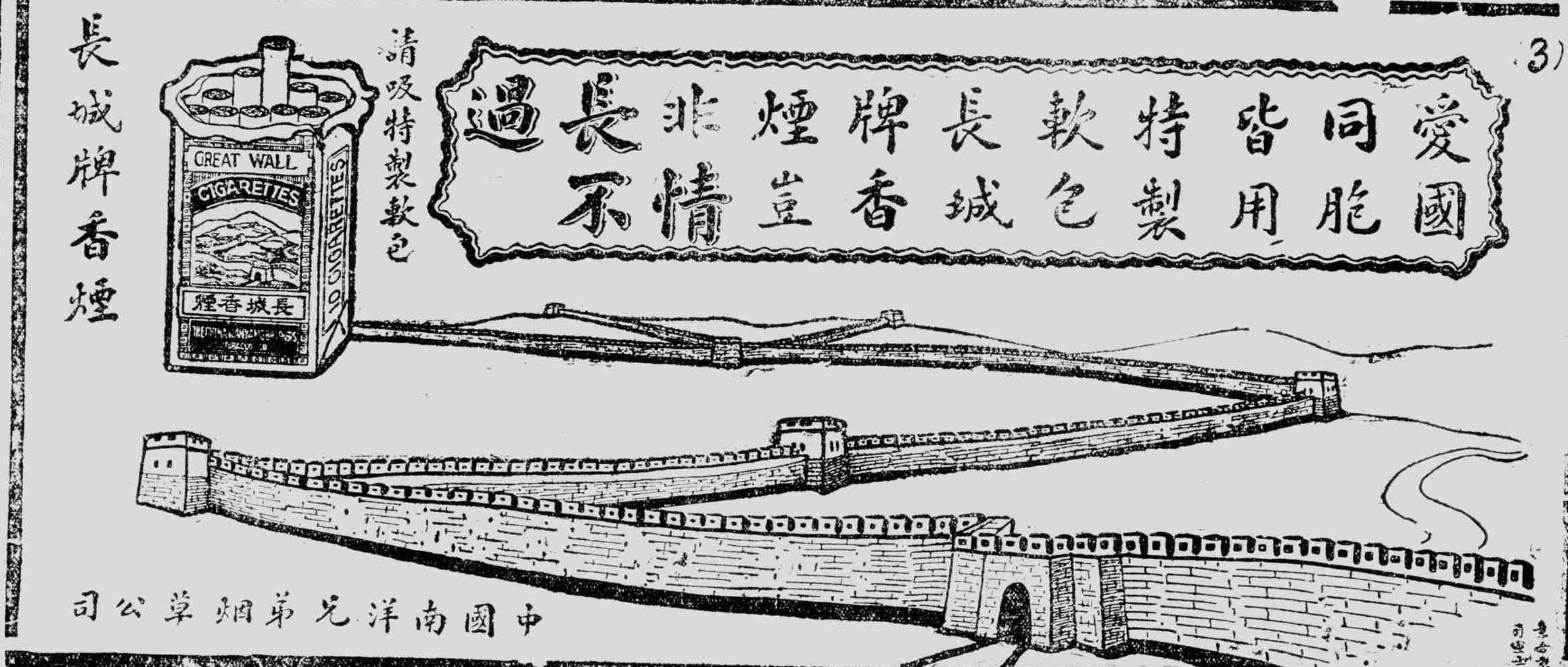

善治小兒百病 萬應保赤散

小兒之病謂之啞科脈象未全最難調治其病皆由風寒積熱四症所起以致發生危險各症本藥房精製保赤散製此散選用眞正犀黃珍珠火品功效卓著專治小兒急慢驚風痰壅寒熱作瀉不止肚腹結硬五疳十積吐瀉夜啼等症每服之妙有回生之功其藥在上焦即從大便瀉出眞是救急之良品更治胎火胎毒嬰孩受胎十月必有胎毒所以人人有瘡癤之發其症從胎而來本藥房祖傳秘方百出用西黃等品精製此藥清火解毒落地即服此散一切胎毒除淨每瓶洋五元（另製嬰孩落地開口藥）此藥專治胎火除毒每瓶洋一元小兒患病在焦熱症吐痰在中焦時常服之可以防急驚每料六瓶收洋五元倍加六瓶料一元

香港 雲錦 上海 三馬路 大藥房啓

(注意)表內凡有●符者係與滬甯車啣接

列車 \ 站名	北上海站	南上海站	松江	嘉善	嘉興	硤石	長安	杭州	閘口
禾閘快客車					上午七點〇五分	七點四十五分	八點三十一分	九點四十三分	十點〇五分到
●特別快車	上午八點正	八點〇九分	九點十四分	十點〇一分	十點三十一分	十一點〇二分	十一點三十六分	十二點三十分	十二點四十五分到
慢車	上午九點正	九點〇九分	十點五十分	十一點五十七分	十二點四十分	一點三十二分	二點二十三分	四點正	四點三十分到
●快車	下午一點二十分	一點二十五分	二點四十六分	三點四十三分	四點十六分	四點五十六分	五點四十五分	六點五十分	七點十分到
●滬禾快客車	下午三點三十五分	三點三十分	五點十分	六點〇八分	六點三十分到				
●夜快車	下午七點十五分	七點二十分	八點二十九分	九點十六分	九點四十六分	十點十七分	十點五十一分	十一點四十五分	十二點正到

列車 \ 站名	閘口	杭州	長安	硤石	嘉興	嘉善	松江	南上海站	北上海站
●禾滬快客車					上午七點十五分	七點三十九分	八點三十七分	九點五十五分到	十點十分到
●特別快車	上午七點十五分	七點四十分	八點二十九分	九點正	九點三十九分	十點〇二分	十點五十二分	十一點五十五分到	十二點正到
●慢車	上午八點四十分	九點十五分	十點四十五分	十一點五十三分	十二點五十分	一點二十六分	二點四十二分	四點二十五分到	四點二十分到
快車	下午一點二十分	一點五十分	三點正	三點三十七分	四點二十四分	四點五十二分	五點四十九分	七點正到	七點十分到
閘禾快客車	下午三點〇五分	三點三十五分	四點五十分	五點三十二分	六點十分到				
●夜快車	下午六點正	六點二十五分	七點十四分	七點四十五分	八點二十四分	八點四十六分	九點四十二分	十點四十五分到	十點五十分到

留學歐美者注意

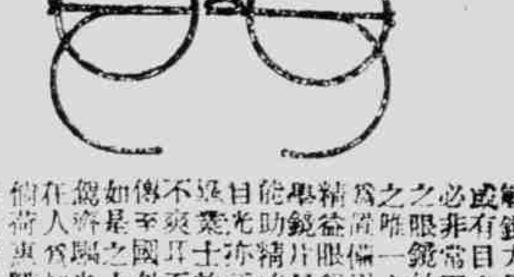

諸君出洋留學正特目力敏銳方足事半功倍然設或有目光不充者其成受必非常困難惟科學合光之眼鏡始能輔助目力之唯一良品誠不可不預爲置備以便隨時應用也精益眼鏡公司之各科學鏡片最有進步且能助精確益光於驗配目光亦係美國精驗科學之士尊敬至國外上海優美有尊可見診作不爽至是濟人荷惠臨無任歡迎之至

精益眼鏡公司　上海南京路新世界東首　電話（中）九三五八

短篇小說

◉亂後的田歌
（謝頌）

正財夏天是常常赤裸着背，他說怕汗了衫子，他的皮膚是比衫子輕賤的，他同一個矮子一個高鼻子三個人共一張水車。在市蓬底下赤膊的，一望而知是正財了。他不覺得人有甚麼意義，所以他不惜皮肉而珍重布衫子。

『正財！你這會能答歌嗎？』矮子向左邊轉過臉來，同正財說話。

『二叔！我嗓子半天亂喊啞了，還是你老幹，我來『要歌』吧。』

田歌本來有自然的節奏，領歌的第一嗓子要響亮，占最重要位置，要歌的不過在答歌終了以後，伸直頸子唱幾聲『咦哎……哎哈哎……』無詞的尾聲罷了，正財在田歌隊中常常唱這些有聲無詞的，他也很自豪，像督隊的軍官指揮收軍的樣子，他總是很滿意，他沒有覺得他自己口拙，不善長於歌詞。

他們在烈日中歌唱着愉快的生活，很容易繼續下去。

村中的婦女們鋤地時，是沒有歌唱解放的可能，她們看見赤日西偏，纔抱着鋤頭跑回家，把哭壞了的小孩子匆忙的喂了乳，便去做晚飯。正財的女人有一個孩子，未滿週歲。正財夫婦整天的沒有工夫吻他，只有晚上到黑漆房裏土炕上抱着他吻，覺得這便是他倆人生最後的安慰，可是他倆自己說不出所以然。

正財有個怪脾氣，喜歡要吻那小孩子時候，他偏偏不吻，用嘴咬那個小肥頰，小孩子看見他就哭了，在月光下常常可以視見小孩肥頰上的齒痕。他低暗的茅屋裏，整年的沒有燈光，所以他得在黑暗中任意咬小肥頰，孩子咬哭了，就要被他隔驢的瞎眼老祖母訶罵。

正財在窮苦中有他所認為的幸福家庭，他始終是很安分的。

他早聽見他左右鄰家都在開香堂，練習槍打不入刀砍不跡的武藝，他心裏很羨慕，但他的怯懦心驚髮緣制止他說『你不配學這些神通，這是要有禍事的，啊！你不怕嗎？』他想到他一家子老的老小的小，他父親也不能做吃重的生活，他的責任心利害心也不知道在他簡單腦子裏打個多少轉，終于是責任心戰勝了好奇心。

◉客牕瑣記
（冠子）

迴文之詩始自晚唐至清代則工甚矣在某詞話中偶檢得迴文七律一章又所作虞美人詞一闋讀詞曰孤樓綺夢殘燈隔細雨梧窻通洽風珠露撲釵蟲絡索玉環圍鬟鳳玲瓏曆擬薄粉殘粧俏影對疎闌小院空無濃引香濃冉冉近黃昏月映簾紅

鄭蘇龕近贈麒麟童王靈珠一詩云老來詩筆不能伸未有桃源可避秦却羨周郎工樂府偏將忠義動時人又云天女姮娥意不絕寄情何必遂離形尋常哀樂移人處只許靈珠見性靈不作世俗誇張門面語名流吐屬畢竟異凡

吳霜楓譜從禮安吳梅學倚聲所作皆闕和工麗非偶爾操觚者可比茲錄其佳者虞美人秋思云萬千落葉西風裏樓外秋深矣故人難得故鄉來報道故園黃菊正花開愁來且酌金樽酒酒盡愁依舊十年孤影嬌天涯習慣凄涼情味怕思家媚嫵咏殘月云看慣松媚眼遙睇寒星寥落沒人管人立西樓上瀨欄倚玉鈎纖手閒玩畫簾半捲隔千里心近入遠離家院近秦梅花詩處無限幽怨腸斷神州多難問衆生何事塵夢誰喚夜氣中原異雄心歇金甌殘缺堪嘆數聲過雁趁滿空横渡雲漢看寒柳如烟霜似雪月如洗滿江紅江上晚歸云一片蒼茫點綴著三五素鷗初三月一鈎東上獨桌孤舟落日江頭漁女唱晚霞天外遠帆收蕩秋心上下付江潮東向流　天涯遠煙水愁寒山瘦晚烟柔指青峯閒數西北雲浮暝色漸遮紅蓼路秋光已老白蘋洲且輕移柔櫓過前汀歸去休

◉餐花室聯話
（餐花）

金粟香爲其兄逸亭石谿小圃撰聯云『芙蓉江上占林泉解組歸來勝境重開廉詩畫』『桃李園中宴花月飛觴歌咏良遊愧乏惠連詩』題莊誦先太守園水榭云『蘋風綠漾知魚檻』『花雨紅酣夢蝶樓』題史氏意園泉雲水榭云『綠山悄名園小築樓台欣得月』『白雲臨古渡閑尋碑碣勝餐霞』又聯云『有約白雲來喚渡』『且邀明月共開尊』

某記室臨玉麟尚書至塞外數年甚見推重尚書卒平湖張海門金墉爲代撰挽聯云『短後記裁衣歷雪窖冰天萬里追隨班定遠』『長安仍索米聽蔗眉火色九霄痛哭駱賓王』蒲城王文恪相國見之極口褒賞不置

甲申之役軍士死於重巒疊嶂中者甚多沈襄勤設醮於蒙自題聯齋壇云『是誰浩劫造成馬革分歸蟲沙競化更捲殘瘴雨黯烟試回看越裳姱嶂譏輸蒼茫道無限國殤各向天涯遙布奠』『問何處巫陽招得闕門月黑魂九幽度脫願都爲壯士重來邊土憤同仇塞上雲昏裘礎磔忠魂歸魄倘他時三更輪』蒼涼悲壯至足感人也

◉拳亂軼聞
（冷秋）

（八）王公大臣之困辱

拳亂既酣聯軍攻京兩宮西狩王公大臣之隨蹕者僅居少數其餘近支王公貝子貝勒及宗室大臣留京者尚多其時某親王爲某國軍所拘橫加箠楚復使爲諸兵士洗衣困頓不堪卒以自裁又某親王與某部郎同駢死屍出棄荒郊日數十往返無稍休息而每日每人惟食以麵包一個清水一盂而已二人頤養素優有生以來未嘗受此痛苦乃乘間偕竄往哭訴於議和大臣李鴻章李無如何惟慰遣之而已旋外人追捕甚急亦經李緩頰始免其他王公貝子貝勒等財產既盡俸祿亦無從支領生計日絀往往自懷其寶石頂沿街求售華人固莫之或顧卽遇外人又不知爲何物故終無主顧也軍機大臣某爲某軍所拘低首下心不復有昔官氣概既而其母死經李鴻章代請給假十日許之釋之出而以長繩繫其一手仍使人牽之偕歸以防其逸迨治喪已畢天良未泯羞憤忽發乃乘間自裁焉某公爵家本富素講求服飾及城破遭聯軍掠奪罄其所有衣服三千餘襲頃刻都盡寸絲尺幅無遺者某露體跟蹌急從其步軍衙門舊部番役某借得一元青色舊綈袍披之以奔赴李傅相所李爲出己衣衣之又故張相國家居京師其時亦遭難家人奔告李傅相傅相使人往爲檢點遺物惟餘舊敝膝九十餘事而無一合對者仍收而悉歸之按相國在時頗研究衞生之道故壽至九十餘歲聞其嘗語人曰凡人小時不自保攝受病多從足入及老血氣漸衰往往成諸足疾不良於行吾衞生之術別無他秘惟每日過午不食終歲着棉敝膝雖酷暑不離故至今雖老而步履輕健雖數十里猶能步行不稍疲倦云云亂後遺物獨多敝膝蓋皆相國之故物也江蘇某造某外軍使之衛蛻某奉命唯謹撩衣捋袖執役甚勤因憐而釋之且賞以中國京錢三十千以償其勞某憤甚受其錢而背擲之內務府司員某爲某軍所拘則督令拆燬塔布家屋某長揖辱乃撫標掖袖弱自執役握拳揚腿擺檔拉棟奮力異常冀以博西官之喜果大悅拆屋畢竟釋之

上海春秋
（四一六）（天笑）

小四子道李大哥這個乖乖不差哪李安道很好很好小四子道那末老實不客氣你今天住在這裏了李安道只怕他喜歡你這樣的小白臉不喜歡我罷揚州老大道李大爺說那裏話來我們怎麼不喜歡你呀那些小滑頭我們却不要他咧玉紅也捧着李安道我的乖乖我歡喜你小四子道好了他也歡喜你了我這個媒人做成功了李大哥從揚州來無物孝敬有這樣好的人你也可以得意了李安道盛情盛情從此以後李安在玉紅那裏一住就是四五天幾乎不想回去感激得小四子却好似重生父母一般連日請小四子金紅玉紅吃酒吃飯直到揚州有信來催他便不能不走了臨別的時候和玉紅難分難捨玉紅送了他一個着鞋子的鞋拔上面塗一種金黃的顏色很爲燦爛玉紅和他說現在流行那種深口的鞋子着鞋子須得要鞋拔這雖是個不值錢的東西物輕情義重你常常帶在身邊一則着鞋子也便當二則你見了這鞋拔就宛如瞧見了我親自穿了一根湖色的絲線給李安繫在褲帶上說以後天天掛在身上不許丟掉李安唯唯奉命常常把那個鞋拔取出來看看他回到揚州去之先不是和小四子商量要去看望小主人嗎那天小四子特爲去見小柳說是李安在此要見見少爺小柳道阿呀你別教他到這裏來小四子道我也說了他說到了石姑老爺那裏找不到少爺他們說少爺住在學堂裏他又不認得學堂在那裏昨天遇到了我一定要打聽少爺的住址他要過來請安老爺太太還有話說小柳道你可告訴他我的住址嗎小四子道我因爲少爺關照我過却沒有和他說小柳道不說是頂好了你萬不能告訴他你既看見他你便和他說少爺住在學堂裏學堂裏規則很嚴誰也不能去看他老爺太太有什麼話就敎他說出來告訴你你再來告訴我就是了而且住在這裏你也不可告訴李安小四子道李安來了我不免請他吃茶吃酒倒不覺得賠了幾塊錢小柳道這倒不要緊你用去的錢我貼你就是了

立止白濁丸

一元八角化毒丹每瓶洋二元珍珠下疳散每瓶洋七角專治楊梅結毒橫痃下疳等症小便糜爛搽服則立愈永無後患如不效驗原洋奉還確係第一靈驗可稱蓋世無雙

夫淋濁一症病因濕熱鬱蒸而成或花柳場中傳染以致小便刺痛點滴不止步履艱難腫痛不堪大受其累服此丸立刻消腫利便止毒定痛消火化毒去濕輕者一二瓶重者二三瓶可能包痊不但病除而且壯身健體誠治白濁之妙藥也每盒洋

立止白帶丸

大凡婦女赤白帶下皆由體質素弱以致白帶常臨晝夜不休或因肝經鬱熱濕熱膀胱虛弱夢遺洩甚至面黃肌瘦飲食之味四肢無力久淹子宮寒冷是丸功能滋陰平火調經理氣開胃平肝自然胃長體健氣血充裕也惟始經效驗非常每盒洋一元每料六盒洋五元

本齋存心濟世秘受良方不惜工資舖設上海二馬路中大街八十號門牌京都天寶齋啟

古今第一 **婦科降生丹**

京都天寶齋◉婦科種子仙丹◉服後受胎極速◉如不信者有法可試素未生蛋之雞餇以此丹半月後蛋自生矣

夫婦人固無不育之理不育者即有病也然病多起於月經月經不調則非受育之兆年時氣血不和必致經候失常諸恙所以漸生也續嗣勢所必難也凡經水不調前後無常或腹痛積或血崩過多或傷於七情致激情志或感及風寒致損經衞或體虛盜汗不止或血枯而黃肌瘦或白帶淋濁胸腹悶脹五臟虛損子宮寒冷動情卽洩受而復出等症皆由體虛血虧所生致故種子之難所來由也此丹係葉眞人所傳能調和婦人衝任之血平定肝鬱之氣一去瘀中生新開鬱解悶暖宮止帶聚精斂血固本調元卻病壯體之功凡婦人望子者苟能速服一月途不間斷無不應手而得素未生育之婦服後一舉成孕晚年經斷血枯常服且能育子嗣女服此產必雙胎眞婦科聖藥種子仙丹也每料一斤價洋八元半料四元起碼二元閨女孀婦急服幸勿輕視◉另有參茸海狗腎壯陽種子衍慶丸每兩二元每盒五元專治男子腎水不足諸虛百損五勞七傷夢遺滑精等症如男女並用何患抱伯道之憂遠埠函購須託郵局最妥速信局屢次作弊

舖設上海二馬路西畫錦里對面 京都天寶齋啟

感謝上海鍊雲藥房

愈我肝胃氣痛

香港鍊雲葯房療治精消病苦幸勿交臂失之河南襄城裴仮興布號馮寶楚謹謝也感謝之餘登報奉告患肝胃痛之病諸君速往上海三馬路

肝胃氣痛一症人服不得良藥鄙人患此病服藥毫無見效幸友介紹上海三馬路大舞台對面香港鍊雲藥房祖傳秘方肝胃氣痛一服立愈無論多年（新軍丹）此丹專治一切九種肝胃氣痛反胃多時嘔吐酸水食不能下咽之後病原一料多相宜當日託郵局閒其二角購買一然後即寄來此丹一料照其仿法吞服果然肝病霍然

欲腦筋充足思想靈敏請速服 **艾羅補腦汁**

艾羅醫生發明之補腦汁銷行全球功效卓著不但能補腦筋兼能滋補心血所以勞用腦的人不可不服茲將主治功效略述如左腦力衰弱腦髓枯涸頭暈眼花思想遲鈍夜不安眠神經錯亂心腎不交等症以上各症服補腦汁立見效驗此經驗之談非虛言也

大瓶二元 每打念元

小瓶一元二角五分 每打十二元

本外埠各分號及各大藥房均有出售

總發行上海三馬路中法大藥房

始創珍珠人參蘆八寶化痔丸此丸獨重珍珠熊膽人參蘆專治一切惡痔服之立刻消患無形不效還洋

包治痔瘡能連根脫落

見效極速雙料每盒二元單料一元如外搽珍珠熊膽消痔散雖十年念年之惡痔可一敷止痛極速極妙切勿輕視每瓶二元

凡患痔瘡之症雖有風濕燥熱四時受傷所致實由肝脾腎三經虛損而成日久則生管成漏破孔穿腸膿血淋漓痛苦難治本齋不惜工本修合家藏秘方以眞正珍珠熊膽人參蘆爲主佐以舒肝健脾補腎行氣固本培元等妙品爲丸專治一切內外痔瘡消管生肌四圍連根脫落平復如常大便毫無艱苦最奇者愈後非但永不再發且能強身健體健飯量加增與試之立驗凡醫藥不能見效但服此丸藥到包能病除眞化痔之仙丹也如症重者宜用雙料則藥力愈大而舖設上海二馬路中大街八十號京都天寶齋

掃除遺精之良葯

喜出望外回感德之餘實無可報故將靈驗實據刊於報末以告同病者有所問津焉價目附錄雙料每盒一元每料四元

鄙人所患遺精之症或有夢而遺無夢而洩或五六日或七八日一次如是者將近八年屢經中西醫治服盡各種藥品終亡效驗甚至身瘦如柴飲食不進神迷不醒心甚焦灼自知淪無事出聽天由命後感合親傳教上海三馬路大舞台對面香港雲房秘製金剛百鍊丸治夢遺滑精等病大有中流砥柱之力得知之下欣喜萬分當向由局兌買匯豐掛號去購精一料計洋八元日照法服七日漸見效而味精神強健方信有功續購一料服後病全愈非但夢遺全愈而且身體健旺無此丹之功今則疾已除可稱再造之恩鄭州成仁號周士淵謹登

雙料每盒二元每料八元

京都天寶齋 花柳毒門聖藥 經驗良方 除病妥速 無憂

京都天寶齋藥局◯天下馳名◯靈驗第一◯異人傳授珠黃八寶化毒丹◯包愈男女一切楊梅結毒限日全愈永無後患

此丸乃本齋偶得異人傳授良方重用眞正犀黃珠粉琥珀極品上藥泡製久煉成丹專治男女楊梅結毒橫痃下疳小便爛一切毒門無論初起久染包可限日全愈如請醫不精服藥不愈或庸醫圖利不顧人之性命攸關用輕粉升藥倒提丸皮破腫時立愈乃毒氣內竄逢春又發四肢酸痛甚至鼻塌髮禿紅斑起點皆緣毒藏筋絡且必染妻絕子其害非淺餘毒未淨其症當此實可全愈者未得方術患者豈能安全今本齋不惜重資修合濟世染者卽將此丸服下立刻止痛消腫去毒凡極重危之休絕根一料立愈倘價雖貴而效足値當可掃盡骨肉一切毒氣且能生育無害試驗必發必中輕者五天全愈重者六七天價洋如用倒提丸輕粉升藥害人甚至殘廢者雖請名醫束手危險萬分請嘗試之方知本齋眞藥靈驗之功也◉每料六瓶價洋十元每瓶二元◉另有珠黃下疳散每瓶七角如男女下疳或臭爛成筋用此散立見拔毒去腐生肌止痛一元◉舖設上海二馬路西畫錦里對面八十號便是

清導丸潔淨腸胃

且能使血液清涼

腸胃失序則大便阻滯應去之渣滓醞釀成毒輸入血中以致內熱血不潔淨等患因而疾病頭痛 肝經失調 膽汁不和 皮膚瘡節 口氣穢濁以及一切血毒所致各症相繼而起若在夏季爲患尤甚欲使腸胃有序內臟清潔首推紅色清導丸爲最有效力乃是微利之妙品也且可免痔症痛苦并痢疾腹瀉之患安徽巢縣長源鎮劉德三先生來信云鄙人曾患大便塞結恒歷兩三日始一遺矢艱苦之情形難以言狀百計醫治未得一效後閱報知韋廉士紅色清導丸有通利大便之功遂購而試服之果見奇效且無肚腹絞痛及大瀉之處數年沉疴一旦全愈銘感之忱終身難忘也凡經售西藥者均有出售或直寄郵票大洋六角至上海江西路六十號韋廉士醫生藥局原班郵奉清導丸一瓶可也郵力在內每六瓶大洋三元

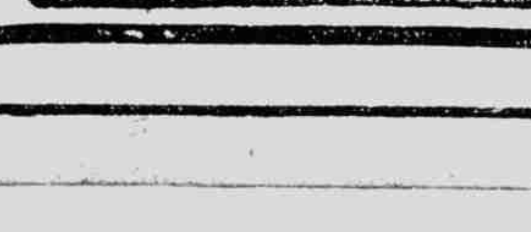

本埠新聞二

淞滬糧食維持會致總商會函

▲爲天津總商會請開放米禁事

淞滬糧食維持會、昨爲天津總商會、電請本埠總商會、轉請蘇省米麥弛禁出口問題、根據日前議案、致函總商會、有所建議、原函如下、敬啓者、閱本月十日本埠各報、載天津總商會電請貴會、顧念北省水災、轉請蘇省開放米麥出口、以資救濟云云、敝會同人、以蘇省禁止米糧出口、迭經議決各公團呈請軍民兩長暨淞滬護軍使、禁止在案、曾於本月十二日、召集特別會議、討論上項問題、僉以今歲北省水災、情固危急、本省盈餘米麥任其採辦救濟、理亦宜然、但該會以北省洪水爲災、哀鴻遍野、待哺嗷嗷、急須大宗米麥糧食救濟、請貴會顧念民食、轉請開禁一層、如貴會准予所請、則殊失淞滬人民維持本省糧食之決心、如毅然拒絕、則又與貴會諸君子暨淞滬各界素持救濟鄰鄰之善念、有所違背、惟事關民食、亦不得不另行籌設相當辦法、以資兩全、用特呈述敝會公意所擬計畫數端、請予公決、㈠被災省分採購糧食、必須各該省長官正文、註明接濟水災字樣、並有地方法定團體負責代表南來接洽、方許着手採辦、以免流弊、㈡輸出糧食、應先行調查本省糧食是否略有餘裕、能否分出若干、接濟他省、酌定確數、以免淞滬地方因此發生米糧缺乏之虞、㈢如被災各省有正式公文、暨公團代表南來接洽時、蘇省亦須公舉妥當人員負責招待、並導赴產米區域、以平價收買、庶符救災恤鄰之古訓、㈣請貴會先行電復該會、如能依照敝會所擬辦法、則敝會仍當推出義務職員合力進行、倘仍主張公然開禁、則敝會決不敢于贊同、綜上四端、乃敝會遵守蘇省米麥禁令之管見、抑亦維持被災各省民食之微忱、是否有當、尚祈酌核賜覆是幸、此上上海總商會公鑒、淞滬糧食維持會事長孫瑞謹啓、八月十四日云云、

江蘇第一屆美術展覽會贈獎

江蘇第一屆美術展覽會、今年春季在滬舉行展覽會、盛況已疊誌前報、茲聞該會各項手續、已陸續結束、現由該會長沈信卿劉海粟二氏、照審查會外組審查之結果、分三等給贈、列超等者贈金質褒章一枚、證書一紙、列優等者贈銀質褒章一枚、證書一紙、列甲等者贈證書一紙、㈠計列超等者得金質褒章一枚、證書一紙、戶名如下、上海美術專門學校、江蘇省立第三師範、江蘇省立第一女子師範、江蘇省立第四師範、江蘇省立第六師範、江蘇省立第五師範、江蘇省立第三師範、江蘇省立第八師範、江蘇省立第九師範、江蘇省立第一代用師範、江蘇省立第二代用師範、江蘇省立第七中學、江蘇省立第二中學、江蘇省立第三中學、江蘇省立第一中學、江蘇省立第八中學、江蘇省立第二十中學、江蘇省立第三商業、南通女子師範、東台母里師範、南京女子美術專門、中華女子美術、尋賢女學、胡杏芬女士、許徵白君、錢瘦鐵君、顧畸人君、陳松夫君、㈡計列優等者得銀質褒章一枚、證書一紙、戶名如下、江蘇公立工業專門、江蘇省立女子蠶業、上海文繡專科、上海青年會高級中學、城東女學、兪法三君、李烟谷君、查洗塵女士、談玲君君、寒蟬女士、朱蓉莊君、劉海若君、葉得露君、唐子湘君、顧敦詩君、朱志堅君、朱紫翔君、汪宗燾君、韓天春君、張金石君、張虹君、汪仲山君、胡士瑩君、馮皓君、馮澄如君、馬企周君、張時敏君、雷家駿君、馬揚近樓女士、馬翰如君、張渡君、王道悲君、賀天健君、洪公英君、潘敵齋君、廖松濤君、葉伯常君、李文華君、林培興君、錢化佛君、方之慶君、陳儒寶君、管得一君、方思藻君、陳絹隱君、徐康民君、鄧春澍君、㈢計列甲等者得證書一紙姓名如下、曹昌樾君、姚孝本君、周茂齋君、汪文鎣君、饒桂舉君、鄭國森君、錢書標君、王琴舫君、王延紹君、王繼遠君、閻宗讓君、徐則安君、莫延熙君、游玉存君、曹昌楷君、繆東平君、卞煥章君、張逵道君、施耐軒君、鄧靖君、文純君、吳其鈍君、周麗華君、李克嘉君、李克勤君、張健夫君、吳立君、曹赤驊君、賈鎮廷君、朱銘新君、龔煒君、又美術研究會閱定今日下午一時起、假本埠斜橋徐家滙路口上海美術專門學校大禮堂、開常年大會、報告上年度之會務經過、及籌議籌辦江蘇第二屆美術展覽會云、

非基督教同盟消息

滬上一部分人士、向來反對基督教、前月已有多人發起組織非基督教同盟、各方非常贊助、開日前巳借某大學開成立大會、出席者百數人、並請吳稚暉先生演講基督教在西洋之狀況、當場通過章程、並選定唐公憲、李春蕃、高爾柏、張秋人、徐恒耀、五人組織委員會、分掌執行、宣傳、圖書、書記各部、又決議出一非基督教周刊、以鼓吹國人、使知基督教之害、第一期擬在下星期一出版、所有章程宣言、將在第一期發表云、

牛羊肉同業公會開會紀

本埠牛羊肉同業公會、昨在閘綠路吳淞路口久遠里新會所內開會、到者四十餘人、由陳廣海主席議決事項節錄如下、㈠推舉姚智堂張文鰲史學鏞費紹金楊朝生管東甫陳廣海七人爲徵求同業入會專員、㈡推舉嚴金福徐智卿羅元興戴新昌姚長生楊朝生吳春桂八人爲調查員、㈢選舉顧錢劉同才二人爲查賬員、㈣訂期本月十六夜七時、開總務文書兩科科員聯席會議、㈤設從茶桶於公共工部局宰牛場內、㈥於豬肉同業公會自建之會所舉行落成典禮之日、備送物品致賀、㈦八月廿三下期常會、再定職員舉行就職典禮及拍照紀念之時日、㈧職員聚餐會之時日、亦留待下期表決、㈨酌量減少常會、本擬實行、因今之會務紛繁、仍照前例、㈩報告前月賬目、⑪茶點散會、

寶山鄉經董正式就職

寶山彭浦鄉、新選正副鄉董甘樊金區步瀛、當選後、即由縣署令委就職、現定本月十六日、辦理新舊移交手續、正式任事、縣署並擬派員監視云、

閩同鄉會幹事會紀

昨日旅滬福建同鄉會開第七次幹事常會、到郭兆鯤韓君玉等二十餘人、沈次裳會長因病未到、林增榮副會長主席、林肇宏紀錄、首由陳壽凡報告、各地函電、㈠孫傳芳周蔭人來電、謂薩省長辭職、業已電京明令慰留、㈡大田縣知事來函、謂大田水災、男女死者八百餘人、請滙款賑濟、公決俟各地捐款繳齊時、即滙寄薩省長、請其支配各縣、旋議籌還各同鄉領墊賑款辦法、當由幹事林承基林肇宏將已收之款、開列一紙、計有八千餘元、隨往閩省者計一萬一千元、韓副會長君玉處、尚存三千餘元、經衆討論、以此次滙往賑款、與所募捐款、相去不遠、即請林君肇宏按照各同鄉捐款如數撥還、㈢福建路商界聯合會來函、並送來郎志豪先生、捐款五十元、業已由會致函道謝、㈣楊紀昭來電節在閩所雇挑夫、沿途多巳給資遣放、其到常山者、亦巳派員送杭、由杭各遣回籍、㈤厦門總商會來函、謂漳平水災賑款三千元巳收到、現巳飛函查詢漳平商會滙款地點矣、俟復到即滙、㈥鼓浪嶼張大河來函、報告惠安散振情形、公決即將前次所募之款五千八百二十元滙交李丹臣伍永疇、擇要散振、㈦孫傳芳來電、惠安劣紳林霽士橫殺鄭氏一節、巳飭道尹查辦、㈧福州各工團來電謂閩侯縣知事林心恪派員勒徵各苦工捐款、斷絕工人生活、乞轉飭省當局迅飭免除、公決照轉、次史家麟提議、日本稱禧哥待華工、本會應通告閩人、勿輕往日本、公決函達福清商會、請其轉告工人、勿輕赴東洋、旋即散會、

國內佈道會歡送侯悟靈

中華國內佈道會、爲歡送侯悟靈君、赴雲南佈道、特於昨日下午四時在閘明路二十三號舉行歡送會、到本埠各教會團體領袖、及各教堂牧師等男女人士約百有餘人、先進茶點、次由會長誠靜怡博士主席、唱詩祈禱後即由主席致詞、略謂鄙人去國二年、國內會務不但能維持原狀、且能擴充事業、派侯君赴雲南宣道、至可欣幸、深盼侯君赴滇後、發展才能、與原有宣教師協力工作、俾有良好結果云云、次有聶靈愉女士之獨唱、鍾可託牧師及來賓兪止齋等相繼致詞、復次由培立遊藝團表演、餘興爲章根寶富賢朱文魁君之京劇、及雙簧等、至六時許散會、

青年會智育部消息

本埠基督教青年會智育部向辦有日夜兩校此次暑期將滿、該校亦定期招收新生、計日校爲本月念八念九三十三天、夜校爲九月十一十二兩天云、

儉德聯義儲蓄會之組織

本埠商界青年、因鑒於年來商人道德之淪落、將發起儉德聯義儲蓄會、方法組織悉仿十人團辦法、每十人爲一組屬行節儉儲蓄事務、會中規約、凡十九條大致均爲力戒烟酒嫖賭、去奢從樸之意、該會發起人劉日午後二時在漢壁里二號、舉行成立會、不日即將散發宣言徵求商界青年加入、以提高商界三道德云、

上海租界問題出版

上海自道光二十二年、闢爲商埠、迄今八十餘年、其間租界之變遷、以及界內各項事業之發展、尚乏專書記載、足資考證、合肥王揖唐氏、近年寄寓海上、特博考羣籍、搜拾故聞、著爲上海租界問題一書、現巳出版、由商務印書館發售、聞其內容分爲三大編、對於租界之沿革、法權行政、人口風俗教育事物原始及商業狀況等、均有詳細之記述云、

聯益六週紀念廉價一月

勞合路南京路口聯益貿易公司、專辦進出口、經理歐美名廠各種出品、茲逢六週紀念、特自陽歷八月十五日起、至九月十四日止、舉行大廉價一月、各貨照原碼自二折起至九折不等、凡購貨滿五角以上者、並加贈各種贈品、編印大廉價現貨目錄、（內附二千年星期檢查表一張）詳載各貨價目、函索即寄云、

習藝所展覽會祇有三天

南車站路普益習藝所成績展覽會、將於本月十七晚閉幕、該會爲力免擁擠計、及觀衆眼光起見、自星期一起、每日限額贈券、並每夜演放燄火以來、連日會場內遊客既不擁擠、得清遊之雅、又可飽看燄火、娛視聽之樂、茲聞該所自製之各種燄火、如珠簾、銀花火樹、彩燄山、五色光明竹、九連燈、壽星觀鶴、天女散花、孫行者偷桃、黃帝乘龍、採蓮仙子、及燈彩茶會、巨龍鬥獅、洛陽橋等、於此三日內、盡行演放云、

糞夫頭目毆斃[illegible]夥

張[illegible]生糞船戶陳慶餘、於本月十[illegible]、自稱糞船頭目、因與糞夫[illegible]、糾集同夥多人、將糞夫[illegible]毆傷、[illegible]捕房拘獲、請求嚴辦、[illegible]捕頭立案、

英法捕房破獲販土機關

土販廣東人李廣裕胡榮貴蔡鴻生李陽李陳氏等、同在棋盤街五號門牌、私設正鴻泰販土機關、秘密出售煙土、被事務正總史督察孫香悉、督同中西探、往將李等男女五名口拿獲、抄出烟土、帶入捕房、昨解公堂、據被告等供詞推諉、並延律師代辯、中西官訊悉、曾判李廣裕罰洋一百元、或押三個月、其餘胡榮貴等、各罰洋五十元、或各押一個月、烟土焚燬、

法租界吉祥街德銘里王仰生家、及周文光家、私設煙土機關、秘密出售、被西探查悉、抄出烟土一百餘磅、帶入捕房、昨解公堂、先由捕頭上堂禀明前情、詰之王周兩人、供認私賣烟土不諱、中西官判王罰洋八百元、周罰洋一百元充公、烟土沒收、

逆子毆母押候訊究

浦東塘橋鎮四四號門牌、有鄉民張松林、年逾而立、不務正業、且動輒將母毆詈、前日下午、松林偕同家中細故、與伊胞弟張榮生口角冲突、互相扭毆、張母張宋氏、趕上喝阻、詎松林反將其母毆擊、並擊足踢傷該氏小腹、一時痛極倒地、榮生情急報警、將松林拘送三區三分署、訊供判押、昨晨派警傳到張宋氏、諭令人張榮生、速同張松林、移解地檢廳、午刻驗訊之下、以該氏受傷屬實、判發普濟治、松林收押、候伊母傷愈再核、

擄架幼孩之匪人今已拿獲

今年春間、江北湖垛地方富戶張姓家、被土匪架去小孩二口、由事主偵知該匪等均匿跡滬上、兩月前曾報告閘北偵緝隊、李隊長貞鶴翔、請鎮守使調令諸緝、昨日李君巳緝獲此案要犯海州人張學雲李士發及阜寧人楊五阿等三名、審訊之下、張已供出同黨數名、聽候一併提案究辦、

引渡在滬拘獲之無錫劇盜

盜匪陳根寶包老四曹生發（即邱老三）殷金榮等、因迭次持械糾黨數十人、夥劫無錫白石山地方居民吳廉泉等洋戶值數萬元之金銀首飾衣服等物、並謀斃人命等案、逃匿上海公共租界、近被無錫官廳偵悉、備文派偵探長蔣壽松來滬、分投總巡捕房、及新閘捕房、協同華探目張芝卿、包探蘇長生王長根陳保麟、密往蓬路五百六十七號門牌盜窟內、將陳包曹三盜緝獲、抄出實彈手槍一支、子彈十四顆、並在新閘路續獲殷盜、一併管押捕房、昨晨解送公共公廨、據中西探投案、稟明前情、並稱被告陳寶根在捕房巳經承認犯有盜案、其餘被告、均皆否認、又據來探投遞公文、請求移提、詰之陳盜供認在無錫犯有盜案、槍彈係我物等詞、質之包曹殷三被告、供均否認、經陸襄讞核供、商之美領雅君、判被告等四名、連同槍彈、併交來探帶回歸案訊辦、

假設槽坊騙錢犯在押倒斃

朱寶成等、前在閘北以開設槽坊、賤賣油酒爲由、騙取附近居戶洋元、當經各債權訴經地方廳、將朱德案訊實、判決監禁四個月、茲因在押患病、奉發新普育堂醫治無效、延至昨晨倒斃、該堂以電話報告檢驗、午刻由王檢察官等蒞堂驗明委係病死、判令到場之屍屬、自行棺殮、

女流氓圖詐和尚

胡家木橋萬善寺僧人能融、前日投五區三分所報稱、被女流氓陳氏陳王氏陳小五等、糾合無賴多人、敲門入內、滋擾圖詐、請求保護、經孟署長飭派長警往拿、衆無賴巳逸去、惟將陳等三婦女逮案、研訊供詞支吾、轉解司法科、昨奉權科員判被告各罰洋十一元、

誘姦媳婦逃匿無蹤

太倉人葉阿榮、前日偕妻周氏、扭同鄉黃浦氏及通州人姜秀桃至四區四分所控稱、民媳楊氏、本月初二、被黃誘至曹家渡其戚阿七家內、由姜帶往大世界東首客棧內、姦宿兩宵、不知去向請究、經李署員詰明解科、昨移檢廳核辦、

冒探行詐判拘十天

江北人丁子章、在小沙渡開豆腐店、前日糾集陸處同鄉、建設太平公醮、邀巫者徐維金等做法事、忽有流氓白慶爾姜德章等冒充探夥、向丁等敲詐、致起鬥毆、由崗警將丁徐白姜四人、拘入四區四分所、轉解司法科、昨奉權科員訊判、丁徐各罰洋二元、白姜各處拘留十天示儆、

看弄人偷珠押西牢

法租界八仙橋西首芝蘭坊十一號何連生家、於前日失竊珍珠等物、價值頗巨、現爲法捕房探目陳三林包探呂竹林石瑞祥等、查悉看弄人季金生所偷、將贓託皮匠周阿興持至安納定路華豐當質、質洋一百元、分肥化用、當將季周兩人及嫌疑人萬海根、一併拘入捕房、吊出原贓、昨解法公堂、先由原告投訴前情、詰之季供、民人向在芝蘭坊看弄、前日清晨、在弄內掃地、於垃圾桶內、拾得珍珠十餘粒、囑皮匠周阿興質洋一百元、民人分用洋五十元、餘供支吾、周阿興供、實由季將珠囑吾質當、萬海根供、周興係民人夥計、不知串通質當珍珠之事、中西官判季押西牢一個月、周押十四天以儆、萬擬予開釋、贓交原告領去、

公共公廨堂諭彙錄

昨日公共公廨訊理民事訟案如下、（一）謝少廣控魏智棠借洋案（堂諭）准予改期、各種證據、分別發還、（一）陳朱氏控陳聯櫃不分遺產案、（堂諭）改期續訊、（一）天谷煤礦公司代表江盛周延律師控葛德寶等定煤不出、請追損失案、（堂諭）本案對於周紹摩、因該契約履行不在租界、住所又在曹家渡、本廨無管轄權、應即註銷、其餘告關係、俟着其具結於本案進行時、到案作證、（一）姚秋泉延律師控居福根等欠款案、（堂諭）准發封廣東路五百九十號被告房屋、並公示傳達、（一）宋莊氏爲遺產請求案、（堂諭）本案斯乃德律師請求、准改期三禮拜再訊、（一）共益公司控振興公司借款糾葛案、由兩造律師辯論之下、候會商堂諭、

※商業市況彙錄※

釐拆並漲

▲洋厘 昨（十四日）洋厘市況挺秀、到頭缺少、需要尙稱不鮮、買戶暢盛、公會內交易過湧、而厘價步漲、上午七錢一分○六二五、下午尤高、計七錢一分一毫、較十三日計漲半毫、至滙豐出洋五萬元、中國出十五萬元、交通出二十萬元、麥加利進十萬元、江南小洋六錢、廣角小去半厘、計五錢四分三厘五、銅元縮五百文、爲二百七十四千文、衣牌一千九百四十八文、角坯一百四十九文、貼水四十六文云、

▲銀拆 昨星期四、滙豐收款三十五萬兩、中國出倉五萬兩、華商用途、尙屬不少、故拆息見昂、上午一錢七分、下午二錢九分、比前天計漲四分、銀行掛價一錢三分、各銀行拆票未曾做出云、

外滙昨息

昨星期四、大條近遠期均長三七五、同爲三十四辦士一八七五、合英金三先令四辦士四三七五、中印補空、市況恍惚、美銀價加一二五、爲六角八分七五、英對美續降二分、爲四元五角三分、銀行電加三七五、爲四元五角四分七五、美對英減一二五、計四元五角三分三七五、英對中降一二五、爲三先令三辦士一二五、對日本同長○六二五、爲一先令十辦士、對印大○六二五、計一先令五辦士○六二五、日美加二五、爲四元一角七五、神戶當日電告、日上午十點來電、日美出價小去六二五、進價大一二五、日英出價如故、進價大○六二五、十二點三十分、日美出價漲○六二五、進價小一二五、日英出價加○六二五、進價小去○三一二五、本埠外滙掛價、僅美金長二五、爲七十二元七五、印度棉七五、英二百二十五羅比二五、瑞士小去一個、爲三百八十六五、美金長○六二五、美金縮一二五、日金減一二五、銀行成交日、美金長十個、計一千六百二十五利拉、餘無升縮、至內部頗平、較上日畧鬆、薦商交易無幾、人心則平、結果價比十三僅漲、買本月先令三個三辦士八七五、上海買五千、價同上、麥加利進十一月份一萬、三個三辦士一二五、三井出八月份東洋五萬元、價五錢六分七五、道升出十一月份二十萬元、價五錢六分四三七五、台灣出十萬元、價五錢六分五、今將各滙經過情形、分述於後、

▲英滙 揭佈未更、計三個二辦士半、內部俱稍見長、惟全日無甚升降、人心向平、交易沉寂、十一月份向結三個三辦士、買價三個三辦士一二五、午後出入皆同、市面頗靜、本月份曾吸過三個三辦士八七五云、

▲美滙 揭曉巳長二五、爲七十二元七五、買價七十三元八七五、全日相同、交易呆木云、

▲東滙 掛價如前、計五錢七分半、而內部畧鬆、滙兌雖增、但華人暑有售出、人心似低、一日間僅有○六二五上落、十一月份向結五錢六分半至四三七五、進價五錢六分二五、午後相同、近期仍挺、本月份曾結出五錢六分七五云、

標金市況非常平和

昨爲星期四、標金市況非常平和、出入交易、甚形閑散、因滙市各滙內部頗平、人心平定、九月份自早晨初開、比上日收市減去三錢、計爲二百七十六兩五錢、繼又降至二百七十六兩二錢、旋大條回長、惟日美滙兌日英等均漲、於是金價不致大疲、先令揭曉勿更、其時金價二百七十六兩五錢、以後減落四五錢、爲二百七十六兩、十一點後、復加六七錢、因人氣似好、但滙市無甚變化、英金向結三個三辦士、日金五錢六分半、迨十二點閉市、收盤價爲二百七十六兩七錢、下午初開相同、後跌落一錢、一點半時、計二百七十六兩六錢、未幾加一錢、二點五十五分同落二錢、各滙平平、交易極微、故提早兩散、僅至三點半、即行宣告閉市、收盤價爲二百七十六兩六錢、較前天計跌二錢、一日間最高價二百七十六兩七錢、最低價二百七十六兩、高低相差、祇有七錢上落、登賬八月份二百七十八兩、九月份二百七十六兩、補水二百八十一兩、恰赤未曾成交、銀樓飾金、仍兌洋四十八元五角云、

內滙平定

昨（十四日）華商銀行公會、報告各省滙兌、市況平定、惟價目略有高低、內以京津兩滙續見其漲、又哈爾濱亦增、漢口重慶銀滙及成都萬縣等、則巳微跌、餘無更動、計北京銀滙合申規元一千○四十四兩五錢、天津一千○五十二兩五錢、各漲一兩五錢、洋滙如故、哈爾濱一千○○五元、又增五元、漢口銀滙一千○二十一兩、又小去二錢五分、重慶九百五十兩、亦低落五兩、成都九百五十兩、小去五兩、洋滙九百七十元、減五元、萬縣銀滙九百七十兩、降五兩、洋滙九百八十五元、跌五元、又中國銀行、天津銀滙一千○五十三兩一二五、巳加二五、漢口一千○二十一兩二錢五分、小去六二五云、

洋莊絲市漸趨清堅

▲橫濱日絲市面傷疲

昨日星期四、洋莊絲市、漸趨清堅、緣橫濱日絲市面、已呈疲滯之狀、歐美電報、昨均未見轉滬、僅以各敵莊進意漸淡、非進天泉龍牌滬廠經一百包、寶克進脇書川廠經十包、中和行進中下等乾經三十包、八巴利進三K捺與黃絲八包、價均堅定、惟灰經成交無聞云、

棉市依舊向疲

本埠棉市人心向疲、蓋因美棉大跌之故、市上現棉交易、計有盛和進天津花二百包、價四十七兩二錢五分、棧交福家出、期棉則有東與洋行進姚花二百包、價四十四兩、九月交貨鴻興出、三井洋行進姚花五百包、價四十三兩七錢五分、九月交貨許裕泰出、公大紗廠進火機花五百包、價四十三兩、十一十二月送廠出、紗布交易所通州標準、開出八月期四十九兩、較前日小一錢、九月期四十四兩三錢、較前日小六錢五分、十月期四十二兩五錢、較前日小五錢五分、十一月期四十一兩六錢、較前日小四錢五分、十二月期四十兩九錢五分、較前日小七錢、全日共成交五萬六千四百担、紐約棉市、以旱地得雨南方賣出、及多頭了結而跌、計月期爲二角六分九厘七、較前日小一百十八個磅音、五月期爲二角七分九厘三、較前日小一百十七個磅音、現貨爲二角九分七毫五、較前日小一百十五個磅音、以美滙結價、每百磅計元四十兩八錢九分、每擔計元五十四兩五錢二分、較前日小二兩三錢一分、利物浦棉市、十月期爲一五·五五辦士、較前日小·一四辦士、一月期爲一五·二三辦士、較前日小·一四辦士、現貨爲一七·八九辦士、較前日大·四九辦士、以先令結價、每百磅計元四十五兩九錢五分、每担計元六十二兩二錢七分、較前日大一兩七錢、初隨美棉而漲、但後以多頭了結而跌、計孟買棉市、勃洛去爲五百二十八羅比、較前日大七羅比、奧姆辣爲五百○五羅比、較前日大八羅比云、

茶市穩定

昨日星期四、本埠洋莊茶市、仍呈穩定之象、珍眉大帮兩項、市面依然堅俏、珍眉成交九百七十七箱、婺源高莊之貨、售盤自六十四兩至八十兩○五錢、屯溪深渡等路之貨、售盤自五十兩平五十九兩、市價較前日均漲一二兩、大帮成交九百十三箱、係由錦隆怡和等行買進、售盤三十七八兩、市價亦較前略見高、眼日珠茶、市面已趨活動、昨由同孚洋行、及華茶公司、買進四百六十七箱、售盤自三十五兩五錢至四十二兩、較前尙無漲跌、貢熙市面、雖未能認爲十分見佳、但近來到貨稀少、人心堅定、市價亦無跌落之虞、針眉秀眉等貨、因存底售罄、昨市已無大宗交易云、

煤市活動

昨日烟煤市況、頗有活動、本街工廠需貨漸多、故三號開灤[illegible]、其他如軍艦、輪船、鐵戶等、亦均有成交、客帮無錫及蘇州購入最多、除貴稍有添辦、茶會開盤、國煤俱增加一二錢、收市形勢更好、成交總數在二千噸以上、茲將國產煤市價、分列于下、林西統八兩、大山九兩五錢、博山八兩六錢五分、中興十兩○七錢五分、悅昇八兩八錢、開平十兩○二錢五分、六河溝十兩○三錢、井陘十兩、奉天八兩六錢、林西屑七兩五錢、中興十兩○二錢、華水七兩八錢、賈旺六兩五錢、開平七兩五錢、長興六兩三錢云、

木材暢達

▲花旗松開出最多

昨日木市、花旗松開出最多、共有二十餘萬尺、大半爲營造帮買進、價五十四兩、紅白板到銷均暢、紅開四十五兩、白五十九兩、蘆栗以白貨去路爲旺、價漲二兩、柚木無甚成交、市盤益低、頭號二百十二兩、二號一百八十二兩、柳安走場甚好、價尙穩挺、國貨以建松售開爲獨多、餘如皖松溫松裾木杉木等、均有開出云、

五金交易轉好

昨日五金市況、因北帮胃口轉好、已形起色、一至七寸法西釘津青等路共買進四百四五十桶、大盤同好五分、方釘來源寥寥、銷路尙佳、價開六兩二錢五分、瓦楞鐵安東、奉天等亦有成交、茶會做開二百十餘箱、二十四號八兩六錢五分、二十六號九兩、二十八號九兩五錢、馬口鐵售開八十餘箱、九十磅八兩、一百磅八兩五錢、四八平白鐵英美貨來源均鮮、市勢駿好、鋼板薄貨暑有交易、售盤不動、什節鋼以本街營造買進爲多、然到貨滯旺、售盤又跌無甚、銅類如黃條紫皮等、頗有去路、紫皮三十七兩、又條四十二兩五錢、又塊二十八兩五錢、黃皮三十二兩、又條三十一兩、又塊二十六兩五錢、青鉛如九字、印度花旗等牌共開出十一二担、以長江帮製去爲旺、點錫交易不佳、但市價仍平、水泥開出二三百件、馬牌三兩四錢、象牌三兩二錢五分云、

※氣候報告※

昨日下午三時十五分徐家滙天文臺氣象預報云、昨晨颱風將近那哈、緩向琉球西北方進行、將過日本、東海面、天氣惡劣、且有旋風、昨日本埠午後三時前在二十四小時內之溫度、最高九三·九、最低七五·○、去年同日、最高九二·七、最低七四·二、

▲諸謝 昨承商務印書館 惠贈英語週刊四六一號小說世界七卷三號各一册謝謝

※時評※

中外人士感情之梗

度

比來滬上西人最傷華人感情之事件厥爲荷籍西捕與飛星公司職員西人之兩個強姦案此兩案者於人道法律皆極端相背而不知竟有百倍甚於此者則爲昨日被西捕毆死之葉某使所報當時情形而信則西捕之罪固不可恕而華人對待西人感情之爲好爲惡誠乃極有影響之問題也

副捕頭鄧皮氏因葉某洗牆不勤踢其臂部中要害葉既受痛仆地鄧皮更從而毆之及臥床不能起復迫而起行匍匐之際竟不能免毆且蹴之墜樓下以致昏跌不省人事及入醫院乃以傷死聞此在該捕目中寧復知華人爲人類忍見宛轉呼號之受傷人而再施以擢殘此在人道上法律上其應負之責任爲何如當局對此兇案苟不能秉公辦理則影響所及微特受僱西人機關之華人皆將人人自危卽中外人士間感情之惡劣亦殆有不堪言者矣

顧吾人尙有言者滬上工商界以寧波人最佔勢力該鄉會對此被害同鄉之態度如何頗堪注意而與甯波人今後在滬之勢力消長亦有關係今日開會結果雖未能預測然甚望該同鄉會有澈底交涉之辦法也

合肥張敬文琴襄啟事

去冬寫字得上官經鄭蘇龕選夢華李仲仙吳昌碩徐積介紹登報各報茲因移居南成都路新樂里一七九號特此通告訂潤例於後

堂幅 四尺六元 五尺八元 六尺外另議
琴條 四尺四元 五尺四元 六尺八元 六尺外另議
楹聯 四尺四元 五尺六元 六尺八元 七尺十二元 八尺十六元
屏幅 四尺四元 五尺八元 六尺十二元 四尺內三元 五尺四元
橫幅 全幅與堂幅同 半幅同琴條
榜書 每方尺三元 二尺六元
册頁 每開尺以內二元 二尺以外三元
摺扇紈扇 每面二元 劣紙不書
費加一成 收件處上海棋盤街

上海京都天寶齋◉凡患痛氣症◉從速購試◉立能消腫平瘀◉可以一劑而止◉宜慎宜認◉毋以自誤◉另有順氣化痰丸每瓶洋五角服法另詳仿單 [illegible]

漢口銀行雜誌 第一卷第十九號 出版廣告

本期要目如下 英美之利率政策（記者）香港華商銀行倒閉與我國重要之檢討（沉翊）公債波瀾之奠安策（銘禮）銀行會計根本問題（宋翔）我國國際貿易沿革考（沉剛）德國現時財政經濟之復活（宅成）整理財政問題（樂景芊）漢口之學潮（既明）其他尙有金融市場商品調查統計等子目繁多不備錄 「定價」零售每期一角郵費每册二分定閱半年十二期一元全年二十四期兩元國內郵費在內國外另加（總發行所）漢口華界三碼頭銀行公會內漢口銀行雜誌社（外埠寄售處）（北京）漢花園北京大學出版部 前內西皮市銀行月刊社 前內西城根中國大學出版部（上海）漢口路三號商務印書館 [illegible]

凡世人患耳聾之症甚多市上所售藥林立然往往不得方法萬難收效然患耳聾者皆因下虧相火上炎以致耳鳴耳聾 [illegible]